朝鮮日報

朝刊

本紙朝夕刊十面

發行所 朝鮮日報社

社說 『잘』地方人民 投票今日開始 — 歐洲平和의 바로메터

一

獨逸에歸屬되느냐? 佛國에歸屬되느냐? 또는現狀대로 維持되느냐? 三者中의 一을選擇할잘地方의人民投票는드듸여 今日로써施行된다. 面積千八百八十八平方粁人口七十七萬八千을 有한잘地方이 어느쪽으로歸屬되는가하는問題는 이地方이 歐洲에잇서서 經濟的價値가크다는 理由도 勿論重大하지마는 그投票結果는나치스統治下에잇지안는獨逸國民이 亦是히 獨裁政治를甘受할것을 覺悟하고도 民族的光榮을取하느냐 또는現狀대로의뻬르사이體制에依한 管理를오히려滿足한것으로取하겟느냐 하는獨逸民族主義의 總結算을示하는點에서도 歷史的으로 重大한意味가잇는것이다 獨佛兩國側의 白熱化한政戰幕은 이미去七日부터 開始되여 國際警備軍의 投票의公正과治安監視下에서 그것이全世界의關心을이곳에 集中식히고잇는 所以는 이點에도잇는것이다.

二

人民投票라는形式의모든成年男女가 一般的으로 地方分限에權利를行使하는規例는 一九二二年上部실레시아의 國境線劃定에잇서서 또는『슐레스비히』의分限에잇서서 行使하여온일이다 그러나그것이나 그投票形式은 兩者中의一을擇하는것이엇지마는今回의『잘』地方의 그것은 獨逸 佛國 國際聯盟施政現狀維持의 三者中의 一을擇하는것으로 그形式과實質이特殊한것은 自然今回의잘人民投票의 複雜性을 加重하는것이다 왜그러냐하면第三者의現狀維持라는것은 佛國의 國際聯盟에對한 優勢한 『이니시아티브』에依하야 事實上佛國의 勝利를意味하는까닭이다. 따라서 佛國側의 策戰도 人口의八五%以上이純粹게르만族인 이地方의人民投票의 方向을現狀維持로 誘導하고잇는것은 當然한計略이라할것이다.

三

十五年間의 國際聯盟施政委員會下에서生活한잘住民의 心理에 民族과民族의不自然한 分離에서 生하는苦痛은잇다. 따라서祖國獨逸이 正常的인 政治로스흠받는다면 人民投票의結果가 틀님업는 獨逸에의 歸屬으로써 結末될것은 틀님업는豫定事實이되엿슬것이다. 그러나 힛틀러主義의執政은『잘』人民의 心理에 重大한龜裂을 測하얏다. 힛틀러의 宗教政策에反感을가진 同地方의『로만캐토릭』敎徒와 나치스主義에犧牲된 社會民主黨系共産黨系의人物및 이를支持하는勞働者들이『選擇의自由』잇는 現狀이 도리혀 나치스의 『慈悲업는祖國』보다 낫다고 現狀維持運動이나치스의獨逸戰線黨에 對立하야 佛國의援助下에서 猛烈히策動되는것은 實로잘人民投票가 나치스獨逸의民族統一化運動의 큰試驗이되고잇는것이라할것이다.

四

또한 나치스의白熱的宣傳이奏效하야 投票가獨逸으로絶對多數로써 集中된다할지라도 그로써問題는 完全히解決되지안는다 『잘』의領有權이獨逸에歸한다 할지라도 炭鑛의所有權및 그設備는依然佛國에잇고 萬若獨逸이此를讓渡받으려는時는 그價額은國際聯盟에서指名한三人의專門委員에依하야 決定토록되여 잇기때문이다. 이러한難問의懸案이잇는데加하야 前프로이센政府에 社會民主黨바바리아人民黨캐토릭中央黨의所謂難攻不落의 바이머聯合의三派聯立內閣을形成하고 十年間그總理로잇든 社會民主黨首領막스·뿌라운은 佛國의支持下에서 猛烈한現狀維持運動을 展開한지 이미오래다함으로 萬一現狀維持運動이失敗할때에 現狀維持派의 指導者들은 經濟的懸案에지지안는 獨佛間의 政治的懸案이되다할것이다

獨逸? 現狀維持? 잘流域興奮高潮

國際警備軍의嚴重警戒裡에 人民投票最後線到達

잘人民投票遂今日!

員이다 豐富한資源을 埋藏하야 이益地를 손쳐들어가는 잘河는 어두운水面에 그림자를떠러트러 다름질치는구름 緩慢하게起伏한丘陵과사람과自然 모든것이무슨決定을 기다림과가튼不安과焦燥와歡喜中에 政戰의클라이막스로드러간다

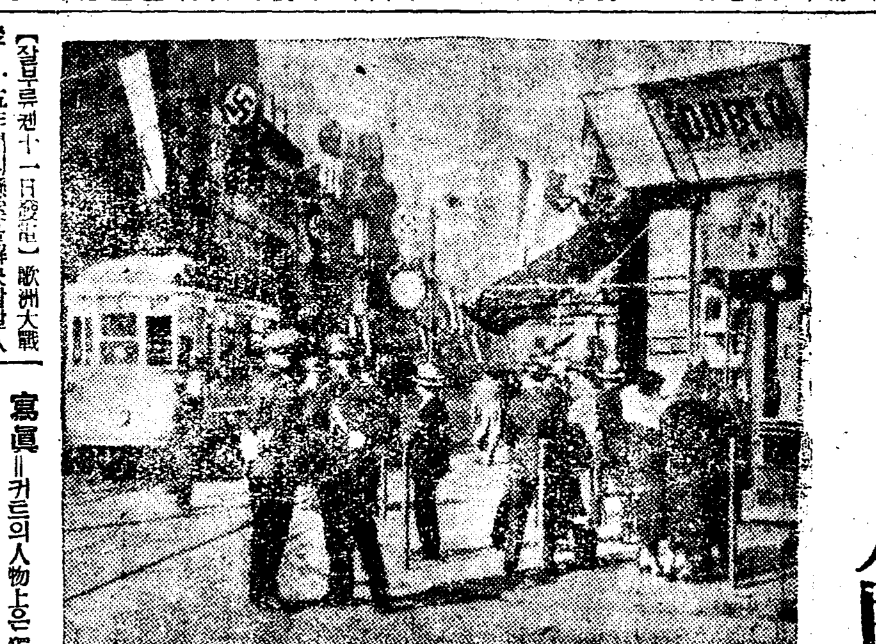

寫眞＝카드의人物上은獨逸戰線黨의指導者피로氏、下는現狀維持派首領前普國首相막스뿌라운氏, 市街는三色旗、나치스旗亂飛하는잘首都잘부룩켄의거리

【잘부룩켄十一日發電】歐洲大戰後 十五年間의懸案을解決할잘人民投票는 又明日에 迫到되엿다 全面積七百九十平方哩의잘河流域全體를 獨逸에復歸케할것인가 國際聯盟統治委員會下에 現狀維持할것인가. 또는佛國의一部로할것인가 이것이잘住民의압해上程된課題이다 이리하야只今잘地方의首府잘부룩켄은 最高潮의緊張을示하야 陰鬱한不安이包圍되여잇다 公開演說이許諾된 十日各派는各各論師를떠서 各集會場으로부려서는 猛烈한拍手聲과 喚聲은 이『도이칠란드、위베、알레스』의合唱소래와함께 들려오고 거리의 구석구석은國際警備軍의 鐵甲으로 守備되여잇다 나치스의하켄 크로이츠의 旗는 禁止되고 길가는사람들도 적다 各會場과카페는 緊張한얼골에 一抹의焦燥를 늣기고잇는群衆으로서 大滿 하엿다

佛伊共同宣言 伊外務省서發表

【羅馬十一日發聯合】뭇솔리니首相、라발外相에 調印을完了한 羅馬協約中 佛伊兩國政府의共同宣言全文은 十一日伊太利外務省에서發表되엿다 同文內容은左와如하다

伊太利政府總理大臣及 佛蘭西共和國外務大臣은今日附諸協約이 從來의 規定에依하야 懸案으로남어잇는 佛伊兩國間의主要問題에 特히一九一五年四月二十六日倫敦 協定第十三條의通用에關係가잇는 一切問題에對하야協定을 確認한데鑑하야 또將來佛伊兩國 政府間에發生될外交的乃至 國際聯盟規則、常設國際司法裁判所 規定及仲裁裁判所、國際紛爭의 平和的處理一般規定에 依하야 解決될것에 同意하야 兩國民을結合식힌兩國의傳統的友交的關係를發展식혀 一般平和維持에相互的信賴精神에協力한다는것을確言한다 佛伊 兩國政府는 右協力을期하고事情의必要에應하야一切를協議할것이다

一九三五年一月七日 羅馬에서

베니토 뭇솔리니

페-로 라발

日本의行動審査案 提案者態度頑强

同案을꼭上程식힐터이라고 헐國務長官訪問할터

【華盛頓十一日發聯合】유다洲選出民主黨上院議員킹氏가 去八日에提出한 滿洲國及南洋委任統治地에서의日本政府의 行動審査案은方今默殺되고잇는現狀인데 該킹氏는同案을上程하여보고야만다고主張하야 十一日킹氏는同案에關하야 헐國務長官을訪問하고充分히協議할作定이라고 말하엿다

米極東視察團 三月下旬桑港發

【紐育十一日發聯合】外國貿易評議會는 不遠間極東視察團을派遣키로決定하엿다 視察區域은日本中國及比律賓으로 當初滿洲國은右區域內에들지안핫섯스나 結局滿洲國의視察도 區域內에加할것으로보인다 貿易評議會는不遠間鋼鐵、石油、自動車、機械其他의産業部門實業界의 各方面의有力者七十五名에對하야 招請狀을發하야參加를要請할豫定이다 一行은三月下旬桑港을出發하야 東洋各市場을視察한後 六月下旬에米國에歸還할豫定이다

明年度總督府 豫算案綱要檢討 (三)

金麟伊

總督府에서 每年 豫算編成期가되면 各局의新規要求中、警務局의것은 五六百萬圓의巨額에達하나 財務局査定에서 大斧鉞을加하야 結局十分之一인五六十萬圓밧게 承認되지안는것이例事이다 警務局關係의今年新規事業中重要한것은 思想關係犯罪의搜査로共産黨事件에對하는經費라하야 法務局의部分도若干包含되엇스나大部分警務局의分으로 七萬六千餘圓이 計上되엇다 이것은 今番通常議會에 提出한다는 改正治安維持法과 右翼取締法을 朝鮮에도實施할것을 豫想하고 이에關한 警務局과 法務局의取締費를計上한것이다 改正治安維持法에는 新規定이 잇슴으로 이러한保護監察、豫備拘禁等 特殊取締를斷行할 警察官吏와 判檢事其他裁判所職員의增員에要할經費라는데 이것도警務、法務兩局의要求와計畫은莫大하엿스나大部分 削減된것이다

이外에 亦是高等警察의 新規事業으로 北朝鮮密漁船取締費約二萬圓이計上되엇는데 이것은 羅津 雄基 淸津과 北日本間에 來往하는 汽船에 便乘할 移動警察班과 麗水 下關間及 濟州島 大阪間을 來往하는汽船의移動警察班擴充에關한經費로서 北朝鮮과南朝鮮서 卽關釜聯絡船以外의 海路로 渡航하는朝鮮人勞働者渡航取締阻止와 赤色人物의取締를하려는것이다 이와同時에 國境三道의特別警備費로 近五十萬圓이計上되엇스니 이것으로 騎馬及自働車警察隊 探照燈等最新武器를 備置하고 對岸滿洲로부터 侵入하는反滿軍 共産軍에 防備한다는것으로 一은朝鮮內의 思想取締를强化하며 一은朝鮮外로부터의襲來를 防止하는 警戒陣을 친는 것이니 非常히 注目되는 豫算이다

또 特別히 論評할것은 日本內地渡航朝鮮人勞働者取締費로計上된것이 約十五萬圓이잇다 最初 警務局에서 計畫한것은 警官七百餘名을 增員하야 이것을 거히 禁止的으로 取締하야 各其鄕里에서 授産保護하자는것으로 이것이 世上에 알려자 非常한 衝動을주엇든것인데 大部分 削減되고 結局前記의豫算을가지고 約百名의警官을 三南地方에 增員하야 渡航者의取締 特히 密航者取締를 斷行하게된것이라한다 近來에 말성만흔渡航者取締問題는 客年末閣議로부터 總督府에 正式으로 渡航者의 阻止를 要求하야왓고 또 昨年中에 總督府의 知事會議 警察關係의諸會議에서는 勿論 兩地警察關係者의 會合에서도 恒常重要問題로 論議되엇슬뿐아니라 兩地社會事業會又는 社會課關係者의 會合에서까지 論議되든 問題이니만치 今後渡航者取締는 一層强化될것임으로 每年 이에 關한 豫算이增大하여갈形便이라한다 그러나職業을求하야 活路를 要求하야 그리勞働市場으로 流民하는그들의 防止에警察的取締보다 其根本的方途를 卽朝鮮內에서의生活의方途를 卽所謂授産的斡旋을 講究하여줌이如何할가 當局者는 問題의本質과 對策을 再認識하며 再考慮함이 必要할것이다

滿洲事變關係의 經費中에 避難朝鮮人의 保護收容費에關한經費가 三十二萬七千餘圓 在外朝鮮人에 對한諸施設에 要하는經費로 六十九萬七千餘圓 合百餘萬圓이 計上되엇다 其中五十萬圓은 今年에新規로實施할 二千戶一萬名의 滿洲農業移民事業費가兩個項目에 나노여 包含되어잇는데 이것은 今年의 移民은明年부터 實施할 大移民計畫의前哨的試驗移民이니만치 豫算編成技術上 別個項目으로 分立식힌다 滿洲事變以後에 激增한 渡滿者를비롯하야 二百萬朝鮮人의生活의方途가 번연치못할뿐아니라 敎育衛生 旣得權擁護等에關한 아주緊急한施設과對策의 必要함에도不拘하고 何等考慮가업는것이 此途가 재미잇는것이아니라 豫算을通하야 顯現되고보니 이것亦是 今番豫算編成에잇서重大缺陷을 暴露한것이아니고무엇인가 (終)

剿匪司令部改組 蔣氏武昌에出馬

【漢口十一日發聯合】當地中國側情報에依하면 蔣介石氏는 武昌의 三省剿共總司令部를 湖北、廣西、貴州、四川의 五省剿共總司令部로改組하고 總司令에 蔣介石氏 副司令에張學良氏가就任하야 蔣介石氏는 武昌司令部의 設備가完了되는대로 二月中旬까지에 武昌에 到着하리라고 傳한다

首相西園寺公訪問

【電通東京電話】岡田首相은十三日午後三時東京發興津에赴하야同地에一泊한後 十四日午前九時坐漁莊에西園寺公을訪問하고 政府對時局策其他에關하야 報告한後 同日午後零時三十九分同驛發歸東할터이다

審議會設置와 樞府貴院方面意見

【電通東京電話】岡田內閣이企圖하고잇는 國策審議會의設置에關하야 樞府及貴族院의一角에서 政府가 國策審議會設置가 非常時日本의難局打開에 必要하다고確信하면 政友會의兩黨을 가등無視하야두지말고 所信에매진할것이나 거기다政黨其他의諸勢力을 [illegible]하려는政略的意味를 包含식힌 同會가 目的까지도 不純케 할 念慮가잇다 말아 委員의人選에關하여는 자못作難할것으로 各派勢力의 代表的人物又는一流의 經綸家가 入會치못한다면 [illegible] 이意味下에 政黨方面에서는 그首腦者又는 이에準할人物을取할것이다 卽政黨人으로는 鈴木若槻 安達과가튼人物을推薦하도록 할것으로 政府側에서 [illegible]本綠太郞氏 南山米藏氏等에直接交涉을한다는 意見이濃厚하야 이것이岡田首相의 樞密顧問官等에直接又는間接으로進言되엿슴으로 政府首腦部도이意見을 傾聽하야 官制를 될수잇는대로完全을期할方針인듯하다 고하면 政友會撲滅을 目的으로하는 政略的産物이라는 非難을 政府가바더도 할수업슬것이다 이래서는 舉國一致的打開의 見地에 符合되지안는다

內務省制改正案 十五日閣議決定

直時勅令으로公布實施

【電通東京電話】內務省에서는經濟部를新設하기로하고 이에伴하는官制改革案은 十五日의閣議에附議、正式으로決定하게되엇는데 右官制는樞府의御諮詢을必要로하지안코 卽時勅令으로서公布되게되엇고 또實施는地方事務官의減員又는그業務에依해서 經費를捻出하게되며 새로히 豫算을計上하지는안는方針이다

新設經濟部使命

【東京電話聯合】新設되는經濟部의 使命은 大體左와如하나 九年度에잇서서는 豫算의關係上書記官部長의任命을 行하지안코 經濟部總務部事務官으로 이것을認定하고 十年度豫算에 追加計上하야 臨時議會의協贊을經한後 四月부터書記官部長에 任命할豫定인데 地方官의官制改正에伴하는것인고로 樞密院에 御諮詢의手續을取할必要가업는탓에 十八日의閣議에諮問한 후에 卽日公布實施를보게될것이다

一、各府縣의 內務部를廢하고새로히 總務部經濟部를置함 但北海道에 잇서서는 現存하는 産業部 拓殖部로써 經濟部에 當케함

一、經濟部는 國民經濟生活의福利增進을 圖謀하는것으로써目的을삼음

一、經濟部에 部長一名을置하고 書記官으로써 이것에當케함

一、經濟部는 地方長官의 監督下에잇고 各地方의實情에 卽하야 國民經濟生活의 福利增進을圖謀함

一、現存內務部所管의 商工、林務 農務、畜産、水産、耕地 其他 經濟關係는이것을 經濟部所管으로함 現在土木部잇는 府縣에잇서서는 [illegible] 土木部는 그대로存置하고 [illegible]

經濟部新設에伴한 地方官制改正要綱

【電通東京電話】經濟部新設에伴한地方官制改正要綱은 左와如하다

一、第十二條를 改正하야內務部를削除하고 總務部라改名하며 또새로히經濟部를設함

二、經濟部에는 左와如한事務를 掌握함

가、農、工、商、森林、水産에關한事項

나、土木에關한事項

다、水陸運輸에關한事項

라、土地收用에關한事項

마、小作爭議調停에關한事項

바、度量衡에關한事項

사、他의主管에屬하지안흔事項

政府部內有力者間 議會解散論有力

民政黨은解散覺悟로써準備 新黨運動大發展形勢

【電通東京電話】議會再開에따러 政局은다시 一段局面을展開할려는데 政府各方面에서 注目되여잇는데 政府그自身은政友會와의 關係를不即不離의 間에두고微妙한牽引으로 此를決戰하려함에 不拘하고 政府部內에서 高橋藏相과町田商相은解散은不可避라고豫想하야 高橋藏相과如한이는 露骨的으로政友會와의間에 決戰을辭치안으려는意思를表示하고 追加豫算은不必要論을高調하고잇스며 一方町田商相을總務會長으로한 民政黨에서도 町田總務會長은 解散論者이오 黨內도 大乃解散論에傾하고잇다 또川崎卓吉氏를 幹事長으로推薦하는것도亦是總選擧準備인同時에 同氏가勅選議員의 地位를내던저 廣島縣에서 總選擧에出馬할準備라고한다 政府部內의有力者間에 解散意見의 强硬한바잇고 政黨으로서의 民政黨도亦解散覺悟로서進行하고잇는以上 解散은當然招來할것으로보고잇다 一方의解散不可避의情勢에順應하야 先般來再唱되는新黨組織說도 漸次擡頭하고잇서서 民政黨有力者中에도 政界刷新及强力한大政黨樹立을爲하야는 民政黨의 解黨도不可하다고論하는傾向도잇서서 新黨樹立運動은 政友會의有志와 國民同盟을右翼으로하야 抱擁하려는大運動에까지 發展할에至는지도모르겟고 山本達雄男의 高橋藏相訪問、町田商相의山本男訪問도 此間의消息을말하는것으로뵈인다

後藤內相、各府縣에 經濟部設置決定

地方經濟更生이主旨

【電通東京電話】後藤內相은岡田內閣의 重要政策에基하야 地方行政의徹底的革新을圖謀하고 困窮한 地方農村의 救濟에資與하기爲하야 官海空前의 地方長官大異動에 着手하고 이미人選을着着進行中인데 이것과倂行하야 窮乏한 地方經濟의更生을圖謀하는主旨에 依해서 全國各府縣에새로히經濟部를設置하기로決定되엿다 卽從來各府縣內務部에包含되여잇는 商工、農林、畜産等의 各課를 新設되는經濟部의아래두고 經濟部長의直接監督에當케하는것으로 土木部가設置되여잇는 三府七大縣을除하고는 各縣의土木課까지도이에包含식히는것이다 그리하야 後藤內相은 右經濟部設置案을 十五日의閣議에 上程하야 正式決定우에 곳內務省內는 勿論널리産業方面各省의人材를 銓衡하야 全國各府縣의 新設經濟部長에任命하기로되엇다

人을爲한設官 民政은不必要視

【電通東京電話】內務省에서 各府縣經濟部를 新設하기로決定한데對하야 民政黨側에서는 左와如히말하고잇다

經濟關係統一을爲하야 새로히經濟部를新設하는것은 考慮의必要는 잇나 그러나이것은 農林、商工兩省方面도 다가티協議하여 考慮하여야할것으로 그것은目下地方官의 異動이繁雜한이때 突然如斯한 重大한것을發表하는것은 자못不可解의일이다 따라서世評의的이되고잇는 官吏의身分保障令에關聯해서 內務省人事의 窮狀打開策이 사람을위해 官을設置한다는謗을 免키는難하게되엇다 何如튼民政黨으로서도 그內容을 十分檢討한우에 篤實히考慮하지안하서는안될것이다

地方長官更迭案 後藤內相愼重態度

【電通東京電話】地方長官更迭에對하여는 政民兩黨이 모다相當히 注目하고잇는데 其中政友會에서는 別項과가티 非難聲이놉다 그런데이에對하야 內務當局에서는 이런位外에 淘汰方法은 업다고말하고잇스나 政民兩黨의 非難이일어나서 多少豫定을變更하야 危惧하게도 亂逃를免하게되이도 相當히잇는模樣이다 今回의 更迭豫定은 唐澤警保局長 安井地方局長 牧閒人事課長等 純理派의 立案으로 이에 後藤內相이 政治的工作을加한것이다 그리고 後藤內相에對하여는 民政黨과貴族院의 伊澤多喜男은 地方長官의 先輩 柴田善三郞等의注文이 相當히 影響되고잇서 政友系의排擊 되勝操이나 後藤內相도 政友系排擊의 謗을避키爲하야 愼重한態度를 取하고잇스즉 宮脇岐阜 橫山神奈川知事는 留任될것으로보인다 말아 今回의 更迭은 選擧對策으로 봄은 不當하다고 批判하고잇다

事實을虛構하야 蘇聯領事抗議

滿國軍警이發砲햇다고

【電通新京十二日發】十二月十六日黑河蘇聯領事로부터 滿洲國에對하야 十二月二日벨르네부라코베첸스크上流로부터四키로의地點에서 赤軍國境步哨가 滿洲國側으로부터 射擊을바덧고 또同月四日黑河上流一키로의地點에서 監視兵이 滿洲國側으로부터 一齊射擊을바덧다고 抗議하여온데 對하야 滿洲國當局은 現地에對하야 調査한結果 左의事實이判明되엿다

一、蘇聯側에서申請한地點附近에는 日滿兩軍이모도 駐屯한事實이업고 演習又는匪賊討伐도 行치안엇다

一、該地方民間의 武器는全部回收되여 各部落에는 銃器를所持한者가업다

右와如히射擊한 事實이업다는것이判明되엇는데 蘇聯側이最近神經過敏이되여 이와가튼抗議를提出한것이라고 觀測된다

上海市商會 日貨排斥을會議

【電通上海十一日發】南京市商會는 對日中國市商會 臨時議會를열고 그具體的使法을決定키로되엿다 上海는南京과달러 中國人의商店에서 相當히各國의商品을 取扱하고잇슴으로 그結果는자못注目

道知事會議第二日

道知事會議第二日은 十二日午前十時부터續開、日程을變更하야 昨日에繼續道知事의諸問答申을開始하고 于先 黃海道知事로부터答申을進行하야 午前中에平南北、江原四道를完了하고 正午에一旦休憩、하엿다가 午後二時부터再開하고 남어지咸南北兩道知事의答申을行한後 午後四時頃에 會議를맛추엇다

人事·集會

▲渡邊農林局長은 一月中旬開催할米穀對策調査會에出席키爲하야 十二日午後十時三十分發渡東

▲湯村總督府農産課長은 外地米生産費調査委員會에出席키爲하야 十四日午後三時發渡東

結核과 榮養

古來로多數한學者가研究에研究를거듭하고잇는結核治療는 今日도亦是治療의根本原則으로는 自然治療라할것 以外에는 아모것도發見치못하엿다 따라서肺結核의治療劑는 食慾을亢進케하야 體力의增進을期하는 것이아니면 안되나니 設或如何한强力의作用이잇는것이라 稱하드라도 以上의點에서는相反하는時는 結核治療劑로서는 全혀無價値에가까운것이다 大槪結核患者의食慾不振은 結核毒素의作用에依하야 全身의神經系統、特히植物神經系의機能障害를이르키여 食慾不振、全身의倦怠等의症狀을呈하는것이다 따라서此의治療에際하야는 單只胃腸疾患의食慾不振과同一視하야 消化劑를投與하여도 其效力을期待치못하는것은 當然한일이다 도-제와가티消化液의分泌을旺盛케하야 食慾을亢進케하며 더욱이筋肉組織의資源榮養素인消化蛋白을豊富히含有하야 體力을增進케하는强壯劑를使用할수잇는것은 適切한處置라할것이다 旣히各帝國大學病院指定常備藥인것을비롯하야 全國各地府縣公私立病院及醫大家의十數年間에亘한臨床實驗이如實히 本劑의効果를立證하고잇다

食慾不振、全身衰弱에 頭昧 (半ヶ月分 一ヶ月分) 二圓 三圓二十錢

神經衰弱、皮膚病諸疾患에 아르겐 (半ヶ月分 一ヶ月分) 二圓 三圓七十錢

腺病質、虛弱兒童에게 요-도 (半ヶ月分 一ヶ月分) 二圓 三圓七十錢

貧血欠損、産前産後에 키나 (半ヶ月分 一ヶ月分) 二圓 三圓七十錢

肺結核、慢性氣管支炎에 구아야콜 (半ヶ月分 一ヶ月分) 二圓六十錢 四圓三十錢

補血强壯新藥 부루도-제

株式會社 藤澤友吉京城支店 京城府西小門町 本店 大阪道修町

KB-51

鴨江沿岸山間部에 絶糧者十五萬人

凍天雪野에 飢餓線을 彷徨中

平北窮民調査內容

【新義州金特派員發信】 평북산간부 압록강 연안일대의 각구부는 작년에 큰 흉년을 맛나 수확 전무의 지방이 대반이므로 이곳의 농민들은 작년 초가을부터 식량 떠러진자가 대부분으로 류리방랑의 길을 떠나는자 허다하얏는데, 엄동을 당하야 가도 오도 못하고 그나마 풀뿌리와 나무껍질도 어든길이 막히어 살준구식도 어렵게 된자 삼만호, 인수로 십오만명에 달하얏다 한다 그중에도 작년 십이월부터 식량이 아주떠러저 전혀 굶다 십히하는자 일만호 이상에 달하야 중대한 사회문제를 이르키고 잇는데 평북 도청에서는 작년말에 이에대한 구제책을 세우기 위하야 직원을 도내 각군으로 파견하얏섯든바 그보고에 의하면 대개 다음과갓다

慈城厚昌郡이 尤甚

要救急四千五百戶

五個郡救濟所要金卅八萬圓

天下의同情을苦待

현재 평북산간부일대 농민의상황은 전농민의팔할가량이 모다궁극한생활난에서 구호를 부르짓고 잇스나 이소문이 널리세상에 전파되지못한리유는 그들의모다가 하층 계급의 농민들이기때문이라한다 그런데그중에도 제일혹심한곳은 자성(慈城)후창(厚昌)위원(渭原) 강계(江界)구성(龜城)등지인데 각군별로 상황을긔록하면다음과갓다

渭原郡 전군내의 농작이 일할내지이할의 감수를 당하얏는데 당장식량이 떠러진집이 삼백오십오호이오 금년사월까지 겨우식량을계속하고 그후는 할수업게될집이 칠백륙십오호이다 이를세별하면

▲崇正面六個洞 一三〇戶 一、一五〇人
▲大德面四個洞 九五戶 四七五人
▲和昌面 三〇戶 一五〇人

합계 세면열두동리에 삼백오십오호 일천칠백칠십오인은 당장끼식을굶고잇다 종래에도 약간의긔근민이 업슨것이아니나 대개지주나 부호에게 농량의대부를어더생활을 유지하여왓는데 금년에는전혀융통이 되지안코 이상의일천칠백여명은 누가구제를 하여주지안흐면꼭죽게되고말편이다

慈城郡 자성군에는 작년수확에 팔할내지 구할감수된곳이태반이오 평균으로도 사할내지오할이 감수되엇는데 농민구상이 도내에서제일심한곳이다 전군에 식량떠러진집이 사천네집인데 그중에 당장굶고잇는집이 구백십사호이다 이를 세별하면

	十二月末絶糧된집	三月末까지絶糧될집	五月末까지絶糧될집
慈城面	三六六戶	一二三戶	三九九戶
梨坪面	一四六	三三三	四六九
三豐面	[illegible]	一六四	三四九
三興面	一〇九	三二七	三三八
慈下面	一六九	一三一	三三一
長土面	四九	三七六	三三七
園垈面	六六	三二四	三八一
計	九一四	一、六六八	二、五〇二

厚昌郡 후창군도전긔자성과가티 도내에서 제일 혹심한곳인데 수확전무의 곳이 태반이오 작년 십이월까지 식량이 아주떠러진집이 일천 삼십여호에 오천삼백사십여인이 세식을굶고잇다 이를각면별로보면

厚昌面	三四六戶	一、三四六人
東新面	一三三	六六二
東興面	七六	三二五
南新面	二七三	一、四六八
七坪面	二〇二	一、六〇二
計	一、〇三〇	五、三四一

또는 금년사월까지만 식량을겨우지탕할집이 일천사십이호인즉 이곳의긔근민은전혹십사호에달하는형편이다

江界郡 강계군에는 現在絶糧戶數 一、一三〇戶 三月末까지 七、五二一 강계군내에서도 긔근민이 제일 만흔곳은 룡림면(龍林面)의 팔백호간북(干北)의 사백십호 성간(城干)면과 입관(立館)의각이백호의순서로 십일개면에 궁하야긔근민이구천칠백여호에 달하는 형편이다

이상네군을 합하야 당장끼니를굶는집 사천오백삼십일호에 호미즉 쌀밥을 난호아주려 할지라도 금액으로 십일만륙천구백 이십원이잇서야될것이며 삼월말까지 식량이 떠러질집 일만이천팔백이십사호에요하는 구제금은 이십륙만천사십원으로 한계구제해야 될호수 일만륙천칠백오십오호 소요되는 구제금삼십팔만이천구백륙십원이 잇서야 될것이다

平野部落만은 比較的甚치안타

그러나봄에절량될것이만허 救濟策講究가必要

▲龜城郡 구제를하지안흐면살아갈수가 업는집이 사천칠백사십삼호인데 그중에서 친척이나가타 지주들의 연고를차저 의탁을할집이 구백구십칠호이고 공사장을따라 자력으로써 버러지낼만한 집이이천 이백륙호이고 남어지 일천사백팔십호는 억지할수업시 안자서굶게 된것이다

▲泰川郡 태천군에는농가총호수 팔천삼백칠십팔호 에서 칠할륙분의 수확감수를 당한집이오천오백 이십이호이오 이할삼분의감수를 당한집이 일천구백사십오호이다 구제를 하지안흐면 안될집이이천호인데 친척이나지주의 연고를따라 의탁할 사람을 제하여노코 다음의칠백호는당장긔근에 빠저 할수업는 집들이다

▲東面二〇〇戶 ▲江東面二〇〇戶 ▲江西面三〇〇戶 ▲計 七〇〇戶

▲博川郡 백천군에는현재 당장량식이 떠러진집이 삼천칠백호이오 겨우삼월말까지 지탕할만한집이일천오백호이다

▲寧邊郡 본래긔근민이만흔곳으로 보통때보다 긔근민의 수효가 그리만치는 안흐나일반적으로 농형편이 례년보다사십일가량 빨너질것이다

▲定州郡 정주군에는곽산(郭山)림해(臨海)면방면에상당한감수가 잇는모양이나 다른각군에비하야심치안코

▲宣川郡 선천군도역시산간부방면에 기근민이 다소잇는 모양이오

▲鐵山郡 철산군에는 수리조합구역내 양광(楊光) 삼교천(三橋川) 연면에는 륙할이상의 감수지역이잇서 농량 떠러진곳이만흔 그중일백륙십호는 구제를안이하면 안될형편이다

▲龍川郡 룡천군도 역시철산군과가티 일백륙십호의 요구제자가잇다

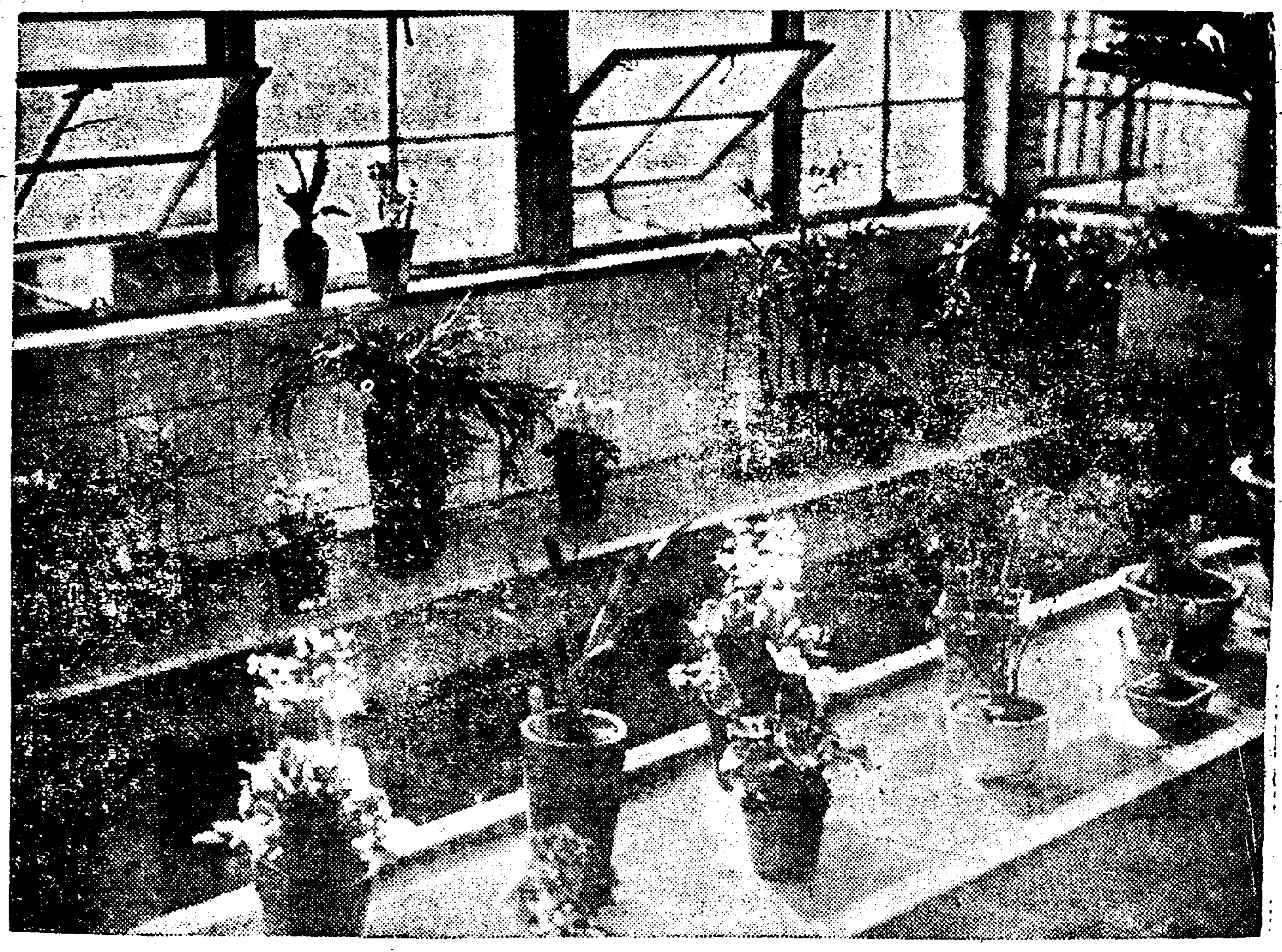

◇溫室의 봄을 차저서—창경원에서

最善의救濟策은 糧食配給急先務

社會事業協會配當으론大不足

道知事總督府에交涉

전긔 십오만명의 근민에대하야구제방법은 감중공사와 영림서(營林署)재목벌채운반등의 로동을하도록 각군에서 계획을세우는중이나 엄동설천에는 어찌할수가업슴으로 가마니 흥은새기제조등을하도록하는중인데 이것으로는 도저히련명할만한리익을어들수가업슬뿐안이라또그제품이돈으로되기까지 먹을량식이 업는자가 태반이며 또는늙은이와 어린이 병든이등의작업도할수 업는자와 또이것을할만한밋천을가진 사람도 적어여의하게진첩이되지 못하며 일편당장굶고잇는일만 이천여호 오만여명에 대하야는 당장식량을 주지안흐면 안될 위급한 경우에 잇는바 현재 평안북도에는 사회사업협회로부터 배당되여온 이만팔천원의 구제금이잇스나 이것으로는한면(一面)의 구제에도 밋치지못할뿐안이라 이것으로종자(種子)를 사주기로 결정되엿다 그리고도지방비로서는 만원이상의 금전을내일수가 업는형편임으로 크게두통중인데 어떠한방법으로던지 당장식량을난호아줄 방법을 강구치안흐면 안되겟다하야 평북도지사(土師知事)는 방금총독부에 교섭하리라한다

大資本의底角網에 群少漁業打擊莫大

咸南에서去年에三百件認可

小漁船에危險도不無

【咸興】 다대한자본을요하는정치어업종류의저각망(底角網)이격증하는동시에 원해까지 진출케되여종래사소한자본으로어업하여가든 긔선(機船)수조선(手繰船)어업자의령분이 침해케되어 긔선, 수조선어업자들에게 미치는손해가극히막대케되여 군소어민간에는 일대사활문제화하엿다 이제 그내용을들으면 전긔저각망은 명태어업긔에한하여서만허가되는것인데 적어도 삼천원이상의 막대한자본을요하는것으로 금년중에 허가된것만도 삼백여건이상에 달한다 종래에는연안지방에정치식으로어업하여그어획고도비교적엇섯든데 금년부터는 연안지방을 떠나멀리원해에까지 이르러어로하게되여 그어획도거이 독점하는형편일뿐 안이라왕왕긔선, 수조선등이저각망에걸려 심문생명의 위긔에까지빠지게되는때가 만타고한다 이에군소어업자들은 도저히 삼천원이상을요하는 저각망경영을 할수업슴으로 속수무책의 궁지에빠저버리게되엿다 실로동해안일대의 군소어업자들을 위하야서는 중대문제라고하겟다

釋迦世尊成道齋 시내수송동(壽松洞)불교의중앙포교당각황사(中央布敎堂覺皇寺)명성학교(明星學校) 조선불교 청총(朝鮮佛敎靑總)의경성동맹급경성녀자동맹주최로 음십이월 팔일곳석가세존의 성도일을 기하야성도재를각황사에서 지냇다 십일일밤은강연과 음악과 무용유희등이잇섯고십이일밤도 강연과 음악무용에특히 석존까지잇서서 회중오륙백명은끗까지 남아대성황으로 열한시경에폐회하얏다 (사진은각황사성도재광경)

廢鑛으로詐欺 五萬圓也를騙取

大田郡下廢鑛을採掘식히어

鍾路署서一黨檢擧

황금광시대의 물결을타고 일어난 신년벽두의 대금광사긔사건이 종로서사법계에검거되엿다

이사긔사건은 천안군성환면 매주리(天安郡成歡面梅珠里)사는황성경(黃性京) 황순경(黃順京) 김종진(金鍾鎭)등 팔명으로된 일당으로서 대전군(大田郡) 내에잇는 폐광된 모금광을 인부이백여명을 드려서 번공사를시키면서 한편으로 일당중 며명이 상경하야 시내 체부동(體府洞)××번지 부호정완원(鄭完元)을 속여서 명월관천향원등 료리점에 三차초대하고는전기 가짜금광을 사도록교섭하여다 정완원은 필경 태전군까지가서문제의 금광을조사해 보앗든니과연 수백명의인부가 작업하고잇슴으로그는안심하고도라와서그대가로오만원을지불하엿다고한다 그러고는 곳시광을시작햇는데 웬걸이는 엄청한폐광임으로 이에비로소속은줄알고 종로서에 사실을고발하야 그서에서는 곳활동을개시하야 수일전에이미황성경 김종진등세명을 검거하엿고 십이일밤에는 천안에서황순경을 체포하야 압송해와서 또남어지 수명도방금 각처에수배하야 그해방을 엄탐중이다

어린兄弟의出家

강원도춘천군 춘천면약사리(春川郡春川面藥師里) 전숙자(全淑子)의사남 박봉래(朴奉來)외두형제가손을맛잡고 현금십이원을가지고 자동차로 십이일오후 한시경에경성방면으로무단이탈하얏슴으로경성각경찰서에 수색을 의뢰하얏다

同行中의窃盜 巡査를亂刺

【電通沼津電話】 소진 경찰서(沼津警察署)에서는 일즉이 절도범의 용의자로각처로 수사하든중 조선출생 당시주소부정송본일랑(松本一郎)이라는별명을가진주상범(周相範)이 십일일소진시 상향관청전정(上香貫淸水町)고물상 조선사람박재식(朴在植)집에 숨어잇는것을 탐지하고 경관한명이 체포하야경찰서로 데리고 가는도중에 고전(高田)순사에게 덤벼드러 칼로 찔러서 그순사는전신 수개처에 중상을입엇다

日曜講話

◇中央敎會 午前十一時 「樂園을失한人間」 金永羲牧師 午後七時 「어데로갈까?」 金永羲牧師
◇南大門外敎會 午前十一時 基督敎人의長成 金英珠牧師 午後七時 重生의吟味 崔明鶴博士
◇向上會館 午後七時 金剛經講義 李智光氏
◇貞洞敎會 上午十一時 新進 申興雨氏 午後七時 예수는人類의救主 尹聖烈氏
◇向上敎會 新生活과그方法 裴泰熙牧師 夕間講話 新年의決心 李東旭牧師

思想事件積滯로 專任判檢事增員

豫算承認되어四名을配置할터

京城과咸興法院에

사상범죄의 심판이격증하여 감으로총독부에서는 특히 사상범죄취급이가장 만흔경성과 함흥(咸興)량지방법원에 사상부를 특설하고저게획중이라함은 긔보한바와 갓거니와 이번에예산이 결정되엿슴으로 전임판검사네명을 증원하야오는 사월부터 실시한다는데 조선에서는 처음인 사상부의 설치는 첫시험이니만치 주목된다

和信屋上에火災

천막과연돌접촉으로발화

一時騷動、損害는僅少

십이일오후네시 삼십분경 시내종로네거리에잇는 화신백화점 옥상(屋上)에설치한 천막에 불이부터 무럭무럭타오르는것을 마츰 동대문방면으로부터 전차를 운전해가지고오든 전차운전수가 발견하고 즉시 동백화점에 알리어식당부원들이일제히 비치한소화기를 가지고올라가 큰일이업시 진화를하엿다 원인은동옥상에 세워잇는 연돌과 천막이 접촉되어가지고 일시에 불이붓는것이며손해는근소하다한다

嬰兒怪死家庭에 亂倫關係가潛在

嬰兒殺害嫌疑밧는어머니爲해

放浪튼아들事實暴露

석간기보=종로서 에서 취조중인 신당리의 영아살해사건은 취조중에돌연의외 인물이 나타나서 문제의그경은 세상에서도 해괴한죄악의소굴인것을 폭로하여 취조경관을놀라게하엿다 즉십이일 오후에종로서에는 방금문제 되여잇는 손창순(孫昌淳)(五七)의둘재아들손금봉(孫今奉)(二九)이가나타나서지금까지 영아살해의 장본인처럼생각되야 못비난과중의 표적이되여잇든그어머니 김씨(金氏)(五五)를변호하야 아래와가튼 새사실을고발하엿다 즉 며느리와아기를 학대한것은그의어머니 김씨가아니고 사실은며느리 리동원(李東媛)(二〇)은 그의시아버지 손창순과 불의의관계를 매저가지고 시어머니를 무수히학대하고잇슴으로 필경 그남편손금동이와 그의아우 손금봉의두형제는 면탕전에 이죄의진울영영버서저나와서 방랑하고 잇섯다한다 이번사건이 경찰의손에걸리게된것도 사실은 금봉의 형수 리동원의 회책이라는것이다 금봉은 방랑의도중에 이사건이경찰의 손에걸려서 그어머니가 무고한죄를쓰고 못사람의 손가락질을밧게된소식을듯고 그만분개하야경찰을 차저와서 사건의진상을 고발한것이라한다

米女流飛行家 太平洋을橫斷

【電通호놀룰루十一日發】 대서양횡단비행에 녀자로서 처시험을하야용맹을떨친 미국의『아메리아 이어·허—트』부인이 이번에는 하와이와 미국본토간 동태평양횡단 비행의 녀자로서의 첫시험의 기록을짓키우하야 십일일 오후네시사십삼분(日本時間十二日 午後零時十三分) 호놀룰루항외에잇는 호일러—비행장을 단신 리륙하야 오—크랜드로 향하엿다

暗橋改築中에 人夫二名死傷

【求禮】 구례남원간 산등도로로 산동면원촌리(山洞面院村里)에서 남원읍에행하야 약삼백메돌 가량을 나가게천리(桂川里)구역에잇는암교개축공사장에서 지난십일오전구시오십분경에 인부이명이 연장에치여중상을 당하야그중 한사람인원조리 백봉전(白奉全)(四六)리경백(李敬伯)(三五)좌측잠골을 상하엿다

日本放送協會 短波放送計畫

【電通東京電話】 일본 방송협회(日本放送協會)에서는 전세계에산재한 일본인에게 대하야 『라디오』단파방송을시행하려고 목하여러가지사정을 조사중인데 느저도소화십년도예산에 계상하야 될수잇는대로 금년사월부터 실시할방침으로 조사에분주하고잇다 이세계방송의 대상은 만주, 중국, 남양 하와이, 미국, 그리고 멀리는 구주(歐洲)방면에 거주하는 사람에게일정한 시간에단파장방송으로 뉴—스, 연예, 강연등을 방송하려는것으로 크게기대를가지고잇다

偵探嫌疑잇는 中國人을歸國식혀

千葉에서十數名을送還

【電通館山電話】 내무성(內務省)에서는 일본국내에 재주하는외국인의 『스파이』(정탐)를취체코저 하야 임의로 귀국하는형식으로써 국외에 조처내기로 결정하엿슴으로 이명령을바든 천엽현(千葉縣)경찰부에서는 이들중국인을 전부 십삼일오전여덟시까지에 현경찰부에 붓잡아오도록지하엿는데 북조경찰서(北條警察署)에서는관내 에서명, 가무천경찰서(加茂川署)관내 그러고 천창경찰서(千倉署)관내 일원에 서원이 출동원중하야 국관내에서 한명기타에서도 이들중국인을 계속검거하야 호송하고 비밀히 집중시킨뒤 주하는 아린혐의잇는 중국인십여명 잇다

皮膚病退治 데—무水
눈에 안띄이고 끈적끈적안코, 냄새안나고, 用法簡便으로빨이낫는 데—무水價二十錢、三十錢、五十錢、一圓、二圓
全國各藥店에잇슴
東京市芝田村町 大阪天王寺石ケ辻町 東京藥院

効力本位
●무좀●음부습진●부스럼●태독●가려운데●부스럼●헌데●진물나는데●벼짐●여드름●습●농가즘●치질●항문●살이 터진데●어려터진데●살 거친대의皮膚病一切에 使用하야서쓰리지안코알푸지안코

感 そのまゝ クッサ 現代人の毒制ガ 日本ハミ゜ゴム

唐栖 告 急
興國唐栖
天下一品 到處歡迎
▲品質絶好 ▲價格低廉 ▲美味滋養 ▲迅速調應 ▲在庫豊富
◆時勢改進呈!! ◆見本品進呈!!
興國唐栖社 京義線沙里院 振替京城一九一六七番

엄마가 딴고약이면 아니된다고 꼭 됴고약을 사오라고, 그래셋다! 종기에는 됴고약이 제일이니까 그러—치?
定價 五錢、十錢、二十錢 發賣元 天一藥房

浪花館 明治町 電本二五
▲猫眼石殺人事件 ▲ジャズキング

團成社 一月十二日晝부터 ... 天國に結ぶ戀 ...

朝鮮劇場 仁寺洞 電光二〇二〇
一月十一日晝間부터 超特別大興行 果然一大센세숀을惹起!! 三五年度劈頭의朝鮮名畵 바다여말하라 田園의魂 珍艦隊 幸運의惡魔

江原道內要救濟者 勿驚! 五萬餘名

道當局은二十萬圓의限度로 特殊階級에義捐募集

【江陵】초근목피도 점점히 자혀잇는 적설로인하야 구하지못하고 사선에서 헤매이고 잇는 참담한사람이 강원도내에서만 만여호에오만여명이란 놀랄만한 수효라고하는데 이들이 가장 만흔곳이 정선군(旌善郡)회양군(淮陽郡)이라 이들의 구제는 무엇보다도 가장 긴급한 문제로서 강원도당국에서는 총독부에 국고보조도 여의치못할것을 예상하고 고심한결과 도내의 대지주(大地主)교통업자(交通業者)수산업자(水産業者)광업자(鑛業者)회사(會社)등특수 계급에게서 이십만원을 한도로 구제의연금을모집할것을 립안하고 도지사이하각군군수와 경찰서장을 총동원시켜 목하 각군에서 구제의연금을모집중인데 개인으로 만원을필두로 속속의연금을가중하는바잇스나 아직도 예산액에 도달하기는 묘원하바잇서 도내 특수계급의 감별한 원조가 잇슬것이라하는 여론은 비등하고잇다는바 금번 강원도 당국의이 계획에대하야는 유중의 미가잇기를 크게 기대한다한다

江陵郡內에만도 要救急者近五千

木炭製造와伐木等의斡旋으로 郡當局救濟에苦心

강원도내의구제를요하는자가오만여명에달하야 아들을 아십만원을한도로하야의연금을모집하야구제에 착수하려는것이라함은 별항과갓거니와 강릉군내에서 구제를요하는자는 얼마나되는가? 조사한바에의하면 일천이십삼호에 사천구백사십인 이라는바 그중에도 제일마흔곳이 산간지대인 왕산면(旺山面)이라한다

이들에대하야 군당국에서는 영림서(營林署) 당국의후원을어더 목탄(木炭)제조와 림목(林木)벌채로역(勞役)등에 취역을 알선하는방 부업(副業)을 철저히 장려코저 군면직원을 동원식혀 노력중이라한다

잇고 일년간의각부사업보고를바든뒤신년도 임원을 총개선하고로의결정하엿는데 신임임원의 씨명과중요한 결의사항은 다음과갓다고한다

顧問＝白軍生 金丙浩 金壽鉉
會計＝金四澤 副＝黃泰恩
書記＝李炳瑞 副＝黃泰恩
會計＝金順基 副＝金順一
調査部長金順甫 宗敎部長金澤 智育部長黃泰恩 體育部長咸錫煇 音樂部長朴永實 社交部長王允模 戒嚴部長李昌柱 農村部長李京彬 少年部長朴永秀

◇決議事項

一、傳染病豫防의件
二、全龍川郡靑年維新大會開催件
三、農村部로共同耕作經營의件
四、每月二次式定時新聞會集의件
五、其他

本社支局主催 綜合講演盛況

【南原】객보＝지난십일오후칠시경에 남원례배당에서 각계를망라한 종합적강연회를 본보남원지국장 리두용 (本社南原支局長李斗用)씨사회하에 개회하엿는데남원에서 처음잇는만큼 대성황을이루엇다한다

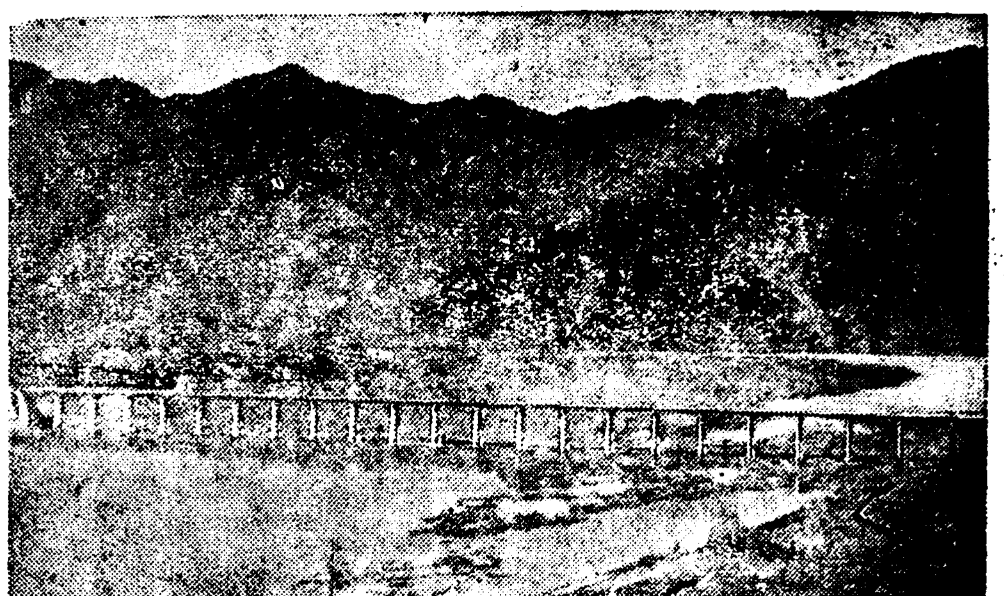

◇…去十月開通式을擧行한求禮橋

密航根絶策으로 뿌로커에大鐵槌

嚴重取締不拘密航者續出로 釜山署取締强化策

【釜山】근년조선로동자의일본내지도항을 엄중히 취체함을따라 밀항자가 속출하게되여 관계당국은 그방지에 부심하고잇스나 근본적 원인인 조선사람의 생활안정을엇기전에는 조금이라도 로동조건이 유리한로동시장으로 안이갈수 업는것은 할수업는인정이므로 아직도밀항방지책의 신통한 효과를보지못하고 잇는것은 일반이주지하는바이어니와 최근부산서 고등계에서는 지금까지비교적 등한시하든 소위밀항뿌로커의 취체를 엄중히하야 그를 일소함으로써 밀항자를 근절시킬신안을 세워가지고 위선지난십일일새벽에 부산부영주정삼구번지 리대성(李大成)(三)을체포하야 엄중취조중이라는데 금후 계속적으로뿌로커소굴을 탐지하야 일일히 소탕할예정이라고한다

『僞造傳票注意』

【興南】신설공장이 작고이러나는 흥남에는 로동자대중이모여드러 빵을구하기에 급급하야 예산부족의 청부를 일시호구지책으로 마타일하다가 결국부족액은 위조전표를 발행하야 불상한 남작군(日勞働)과 소매상에떠넘기는일이 종종생겨 소시민께막대한 손해를끼친다는데 일반은이러한 위조전표에주의할것이라고한다

慶南災地免稅額 十三萬六千餘圓

歲入缺陷은一般經費節約으로 不足은國庫補助에서

【釜山】지나간해 여름의대홍수로 인하야 경남도내의재지 지새면세는전부가 십삼만육천 칠백삼십이원륙십전이라는데도비(道費)의주요재원인지세의세입결함은일반경비의 세출을절약하야 보충하엿스나재해지의 감읍면의 연세로인한 세입결함에 대하야는 면비경비를 절약할것은물론이나 더욱 보충하불능한것에 대하여는 국고보조를 바더 보충하리라하며 각군별면세액은다음과갓다고한다

晋州	一、二二一、六一
宜寧	五、〇七四、一七
昌寧	一四、〇二一、七八
密陽	一八、四四四、三四
梁山	六、五三九、九五
東萊	四、一四五、八〇
金海	四九、一七七、七四
昌原	二四、七一一、九二
咸陽	七、四七六、三八
陝川	四、九八八、九二
計	一三六、七三二、六一

李彰宰氏漫談

【槐山】지난십일오후칠시반 중부괴산분에 수교회당내에서 괴산괴독 청년회 주최와 본보괴산지국후원으로 리창재(李彰宰)씨만담고담(漫談古談)회를개최하엿는바 성황리에동오후십시폐회하엿다한다

平壤學校當局頭痛

"通學生風紀問題는 家庭도團束하시요"

【平壤】최근 평양을 중심으로하는 통학생의풍기문제로 철도와학교량당국에서는 머리를 알코잇는터인데 특히 평남선(平南線)렬차내에서의 남녀중등학생 사이에서 온당치안흔 풍기문제가일어나 경찰의발동까지보게되엿슴은최근의사실이오도색편지가튼것은일할것도 업다는데 최근의특의한점은 남자편에서 몬저손을내여미는것 보다도 대담하게도 녀자편에서도로여 약장을서는례가 만흔터이라 한다 철도、학교당국에서도 물론 남녀학생을다른차에 태우는등 주의를 하지만 일반가정에서도 더욱단속하야주기를바란다고한다

國境短信

◇…지난칠일에는 신의주 미륵동(彌勒洞)장림관(長林館)이란술집 안방에서는『살인이야!』하는녀자의외마듸 소리가 적적한새벽공긔를헤치고 동리를 요란케 하얏다 이소리에 놀내인동리 사람들이달녀가문을 열고드러다보니 신수멀쩡한청년 한명이식칼을 손에들고 벌벌떨며 그술집의녀자김금녀(金今女)(二○)의목을찔르고 잇섯다 이 시정에 알니어 취조를바든바그 청년은 신의주 로종정(老宗町)에 사는로재동(盧在東)(二○)으로그전날부터 그녀자와같이 밤을새여술을마시고 그녀자에게무리정사(無理情死)를 요구하다가 일이 그지경되엿것이라 고한다 철모르는이들도 모르는모양!

◇……◇

청년은 정신을새롭게하는 새해인 정월축구대회에서는 오는 선수권대회를 열고 고 잔흑멸르고 연운…가 다시흘러나 강이 업지를안코 파란불이 그대로 잇는일이다 「…」시경이면 차라리 뽀ー드레이스나 주최하는편이 유황술터인데 그러나 삼상일 까지에야아모리포호라도어를이업겟지!

◇……◇

▲…신의주의 조선청년 신여명은 지난오일신회관 (新會館)에 모히여 연구회(硏究會)를 창립하얏다고하니가 업는신의주 로서는 새해에기뿐소식

人命에도威脅되는 馬鼻疽를大警戒

平南各地에서檢疫

【平壤】평안남도위생과에서는말의 전염병인 비저(鼻疽)가린접지만주에 발생하여 경계중조선내지에서도 인천(仁川) 경성(京城)등지에까지 발생하여 안심할수업슴으로 다음과가튼일할로 검역을실시하기로 되엿는데 비저는우독말에게만무서운것이 안이라사람에게도 쉽게전염되여 현대의학으로서는 도저히치료할방법이업서 죽게되는터이어서 말을사양하는 사람은특히경계할필요가잇스며사육자로전염을회피하려면엄중처벌하리라한다

▲畜馬檢疫日割

地名	日割	場所
平壤	二十二日	競馬場
	二十三日	船橋里
大同	二十三日	西平壤驛前
鎭南浦	二十五日	築港
	二十六日	驛前
安州	二十八日	牛市場
	二十九日	炭坑前
	三十日	同

全州藥令市 漢方醫藥講習

【全州】본보전주지국후원으로개최되엿는전주약령시는 매일 수만원의취리으로 다수한외래객으로서 대번창을이루고잇다 특히좌상 영신당약방(永信堂藥房)에서는일반태객의편의를도읍고저점포염혜 림시하숙소를 내이고 일반의편의를돕는중이며 특히 금번약령시개시중에 전북도위생과에서는 한방의약학강습회(漢方醫藥講習會)를 개최한다는데시일과장소금일정은 다음과갓다한다

一、時日(第一回) 第一月十四日부터 十六日까지 鎭安、群山、全州、茂朱、任實、扶安、金堤、沃溝
同(第二回) 十七日부터十九日까지 錦山、長水、南原、淳昌、井邑、高敞、
場所 公會堂
講士 金東熙 淸水衛生課長 山本技手

基靑勉勵會定總

【龍岩浦】평북룡암포중앙교회그독청년회에서는 지난일일륙일 하오세시반경부터 본례배당내에서 제이회 정긔총회를개최하고전회록랑독이

財産貪내어結婚 詐欺하려다發覺

官文書僞造罪로取調

【平壤】녕변군하초동(寧邊郡下村洞)전과일범전평안북도 순사김도용(金道瑢)(三七)은소화칠년십일월부터온산동생김덕진(金德眞)이가 재산이잇다하야 결혼하고동거하여오든중 구년동이월에 김덕실의 토지가잇는것소를 알어가지고 지난십여일 평안남도에서 호적등본과 소가정에 위조하여 …김종걸(金宗傑)에게 인흥리(仁興里)에잇는 분묘지 백이십평을 매평오원오십전에 매매계약을하고 약조금으로 백원을받고 동월이십이일 가튼도지를 부내 리림리 심원호(沈元浩)와 딸백오십구원에 매매계약을한후 선금으로 백팔십구원오십전을 사취한것이 발각되여 공문서위조 공문서위조행사괴라는 죄명으로 취조를받고잇다한다

큰役軍養成機關 우리學校의자랑

全州紀全女校

全州女校의嚆矢 賢母良妻의養成

매일과가티 복잡한전주시가에서 멀리서편으로 얼마간떠러저잇는 조용한화산정한모퉁이 서원재(西院峙)아래솔숲에 맛치수도원가티 되여잇는이층건물로서 원대한포부로 만흔현모량처를길러내다는듯이 엄연히서잇는것이 전주긔전녀학교이다동교는설립한지가 지금으로 부터삼십년전 이라하니 당시를회고 한다면 조선사회에잇서서는 남자를에게도 신학문교육을 절대반대하든때이니 하물며녀자에게는 신교육이란 말도못낼때이다 결하야 완고한전주로서는 녀자가『장옷』을 쓰지안코는 출입을하여도입증의 수치로까지 알게되엿스니 어찌감히 녀학교에 학생이 잇슬것이라 그러나 만난을무릅스고 종교선전에 십년가튼 일른의 희망을가지고 조선땅을 차저온 현교장골톤(골돈)씨는 처녀의 몸으로 외로히전주로와서 종교와교육에 힘써왓스나 대세가씨의뜻대로 되여지지안홈으로 때로는락심한일도 업지안햇슬것이다 그러나동교장은조선인가정을일일히방문하고 학교에와서 공부하라고권유하며 아이들과 부모에게돈을주어가면서 다려다가 가르키기를시작하엿다하니 이것이 전주녀자교육계에잇서서는 호시가되며 친친한지야에광명을던저주웟다그동안조선의딸들을가르켜어진지어미를만들기에힘을써나오든중지금까지졸업생이 삼백여명이나 되다고하니조선 녀자계몽운동에 얼마나 크나큰 공적을남겻섯슬가 음으로양으로끼친바 그의위적을 칭찬아니할수업다 교내설비로는 건평사십여평되는 우천체조장이 잇고긔숙사에는 팔십여명의 긔숙생을수용하엿는데 동교긔숙 학생의칠팔할은 모두가조선농촌의 빈한한농민의딸들로배우고는십호나물집의 여러이업세서허둥지둥하는아이들을다려다가가르킨것내여함다운현모와량처를비저낸다고하니이얼마나 장한일인가보냐이것이동교의특색중에하나이라고한다교내에는수공실을두워 학과를맛치면 수공일을하야 드리가서 각기정해잇는 일을하야어든돈으로 학자에쓴다고하니 이것은 녀자의 천직을배호는바로보나 어떠한정신으로든지 가히칭찬할바이다동교장골돈씨는방금오십이휘신념으로서 동교에서만 춘풍추우 이십여년간을활동하여 오늘에 이르럿다하니조선녀자교육계를 위하야 찬의함을 마지안홈과동시에 작춘부터는 미국류학을마치고 도라온청년왕동가 신동긔(申東起)씨를 학감으로 마지하야 학교내용충실에 만흔노력을 하고잇다고하니 압흐로 동교의압길에서광이빗나지안켓는가?

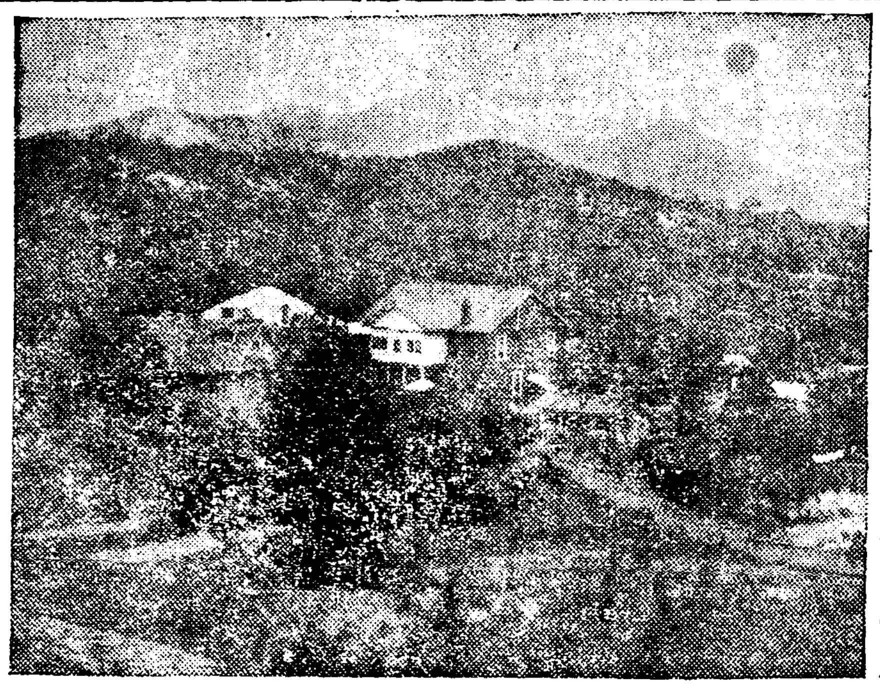

◇…紀全女校校舍全景

咸興府內有志 女高期成決議

一般은進展을注目

【咸興】십일오후칠시부터함흥부에 거주하는 조선인유지자김하섭(金夏涉)박정현(朴鼎鉉)등구명이 도회부의장 인 리히섭(李曦燮)씨집에회합하야목하함남에잇서서가장급무인녀자고보교설치촉진에관한 장시간의 토의가잇섯다 결국 긔성회를조직하여 긔금운동을 하기로 결의하엿는데 일반은그진전에 만흔기대를 가지고잇다한다

變態氣候의所産

濃霧로事故沙汰

【平壤】이십여년래처음이오평양측후소가 설립된이후 처음이인 금번의 온화한기후는 실로변태적인것으로 지금에도대동강은 결빙이 되지안흔채로 창파는용용히흐르고 잇거니와 작금의 밀긔는 흡사히도 일본탑청을 련상하게하여 지척을구별할수업는농무(濃霧)를 아침마다 발전할수잇서 태양은진흥비조로움드리어잇는것도가관이지만은이때문에이곳저곳에서는사고를이르키고잇다

◇…십일일아침여덜시삼십분 평양부영제십삼호전차는아즉둥근하는 손님을가득히실고선교리(船橋里)에서 서평을향하여진행중대동교제이『삐ー아』부근에서사동행(寺洞行)화물전차가마조진행하여오든것을발견햇스나거리가너머도 접근해젓든순간이어서급정차도밋치지못하고일대충돌과갓치정면이 충돌을하엿다 그러나 차체전면이 깨여젓슬뿐 요행 부상자는업섯다

◇…십일오후 네시경 부내대화정(大和町)에서앙정(若町)방소당(朴小談)의 이더 방보비 (朴寶妃)(三)가 십부름하는아해에게 업혀서 천천히선로를 건고잇슬때에북행하여달려오든 이십일호 전차와 충돌하야업힌기타애쥐똥당햇든데제동기(制動機)의 룸와전으로 팔간(八間)이나 끄을고나아갓다

◇…십일아침대련(大連)을출발햇든려객기(旅客機)가농무로인하여돌아갓다가 다시날아왓는데 이때문에 오전열시사십분착 예정이든것이오후 한시삼십분에야 도착하여혼잡을일우웟다

◇…십일일오전한시경의선 (京義線) 황주역(黃州驛)을출발하여 개성을향한 임백이십사호 렬차가 흑교역(黑橋驛)을출발미돌가량상거햇슬때에 선로를횡단하는 우차(牛車)와충돌하야차부까지즉사하엿다고한다

江界英實學校

健實精神涵養 貧困에서—

同校學監 金秉極氏談

우리학교는 자랑보다도 재정상우도의곤궁을당하며 지내고잇는만큼 곤난한사정이터욱 만흠니다지금재정문제를해결키 위하야 후원회가 조직되엿스니 조훈성과가잇스리라고생각합니다 만흔학교의 재원이라고는 매년 산서로회(山西老會)에서나오는얼마의 보조와 기타각방면에서 어터드리는 약간의 금액으로경상비를판의 간신한상황을 하여감니다 심지어란로(暖爐)에신탄까지라도항상절약에 절약을가하는 형편입니다

그러나 가난하드래도 우리의힘으로 유지하여가고 돈엽는생도들빈이라도 남의학교보다 우량한성적으로 공부하고잇습니다 우리학교를 졸업하면 평양숭실전문학교가튼학교로 만히가는데 언제나아등성적으로 공부하고 잇스니이것이 우리학교의 첫재자랑입가하며 둘재로는 공부하고싶흔 젊은학생갈을가지고잇스나 년령이 초과되여 다른학교에 입학못하는학생이나 또는돈이업서서 다른지방에류학할수업는 학생도 입학하야공부할수잇는것이 우리학교의 자랑일가합니다

다시말하자면 빈곤한 살림에서 건실한정신을 배양하며 참된학업을연마할수잇는것이 우리학교의 자랑이라고하겟습니다

◇…金秉極氏

蓄音機發明의大恩人 에지손翁謝恩祭記念

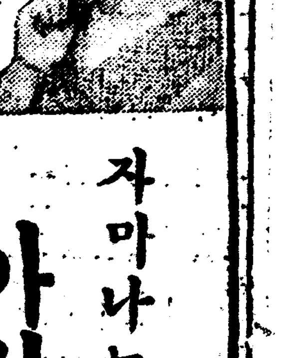

新發売! 不二号ポータブル 蓄音器 一台式 進呈 特典!

자미나는 아러내기 答案大募集

우리蓄音器界의大恩人、發明王에지손翁謝恩祭記念과新發賣不二号ポータブル及레코ー드의實物大宣傳하기爲하야左의方法에依하야新型優良ポータブル一臺式進呈의大特典을두엇소。이好機를勿失하고申込하시오。

課題
(1) 右上의寫眞은(鳥の娘)를비롯하야許多한流行歌를吹込한레코ー드吹込의名歌手요。누굴닛가? [答] 勝□□郎
(2) 左上의寫眞은蓄音器를비롯하야無線電話、活動寫眞等千餘의發明을完成한世界文化의大恩人、누굴가 [答] □ヂ□ン
(3) 이廣告中에橫書된글자가잇소、멧字입닛가 [答] □字

答案送地 不二蓄音器株式會社宣傳部 東京・上野驛大通

正月에는 一家는이로團欒 不二号의 평장하게 明朗

最新式裝置完備品 不二号ポータブル ￥28.00

看過하면大損 必讀하시라

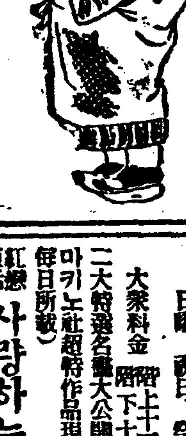

어멈에게만맷긴 育兒方法에도胃腸을守護하는仁丹을 赤の小粒仁丹

讀者利用欄 教員採用 採用 看護婦

一月十日부터 第一劇場 사랑하는者의길 京城販賣所 優美館 알프스의血煙 浪人太平記

産業

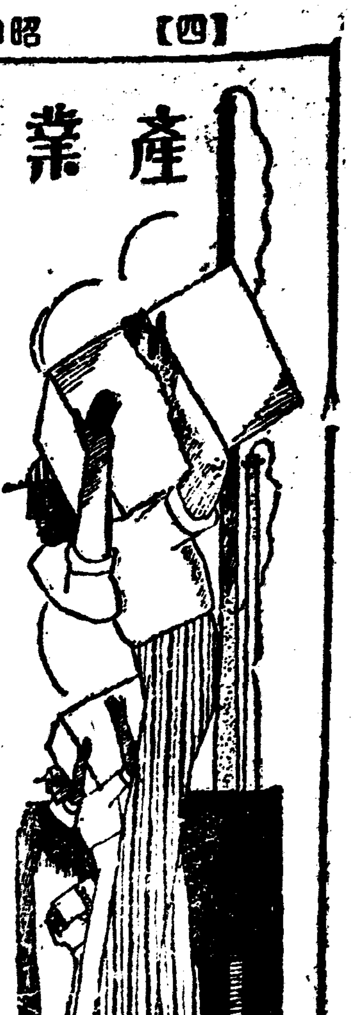

石炭의需要旺盛 朝鮮斯界景氣謳歌

日本內地의石炭供給不足으로 電聯은朝鮮炭에着眼

日本內地一流의電力會社로서組織된 電力聯盟을代表하야 朝鮮으로온 日本電力會社副社長內藤熊喜、同社員益子充、聯盟書記長松根宗一의三氏는 十日入京總督府를 訪問鑛山課當局으로부터朝鮮石炭界의現狀說明을듯고 總督府의鮮炭으로 十一日波一週間의豫定으로 江原道寧越、三陟兩保留炭田의視察에떠낫다 右電力聯盟代表가 朝鮮에온 使命은最近日本內地의重工業、化學工業、電力工業等의躍進에依하야 石炭의需要는 急激히增加하야 昭和九年의日本內地石炭使用量은三千八百萬噸에達하고此中火力發電用石炭은二百五十三萬一千噸으로昭和八年에比하야六十四萬九千噸을激增하고 昭和十年의 日本內地石炭需要不足豫想數量은 約三百萬噸으로推定된다 그런데日本內地炭의增産은 거의希望이업고滿洲炭도亦是此需要를 充當할수업는事情에잇슴으로 朝鮮炭田에着眼하고그豫備調査次 朝鮮에온것이다 現在日本內地移出의 朝鮮炭은民間、海軍을合하야 年約六十萬噸인데 無煙炭合同이成立하야三陟保留炭田이 新合同會社의손으로開發되면 다시五十一萬噸의移出이可能케되어 日本內地工業界의 旺盛한石炭需要는 合同會社의 急速한成立을促進하게될것이며 朝鮮石炭界는黑다이아景氣를謳歌하야 前途洋洋한바가잇다

土性調査의 計畫을中止

豫算上不許關係로

過般 朝鮮總督府農林局에서 計畫中이든 朝鮮土性調査의計畫은豫算에計上이못되야 할수업시明年度에 그計畫을 中止키로되엿다고한다

協定達成

日英船舶保險團

【東京電話聯合】日本의有名한船舶保險取扱會社全部를網羅한 船舶保險共同會社는 協力하야今回倫敦의 同共同會의 取引處會社의와間에 『今後日本의汽船會社가그所有船舶을 保險에附하려는境遇右取引處會社團各社와의 直接契約을禁止하는』 旨의協約達成에成功하얏다 이에依하야 日英兩國의船舶保險業者間의競爭은 排除되어 日本側當業社가바다 英國側에再保險料가保障되게되엇다

第一回來朝團體 案內事務協議會

◇今月二十二日에開催

鐵道局에서는 來旅行시ー즌을압두고 來二十二日午前十時부터本局第二會議室에서 第一回來朝할團體案內事務協議會를 開催할터인데同會議는 從來旅客事務協議會와同一視되어섯스나最近團體旅客의激增에 鑑하야今年부터이를隔離하야總督府文書課映畫宣傳係安東稅關派出所長、京城、平壤兩觀光協會長、朝鮮旅館協會長、京城旅館組合長、京城、釜山、平壤各界로ー案內主任、京城、釜山平壤各鐵道事務所營業係及本局旅客係等關係者가出席하야團體旅客의써ー비스方法에 對하야協議를遂하기로되엇다

釜山朝鮮米積出

昨年中百八十九萬餘石 玄米만도七十四萬餘石

【釜山】昭和九年度釜山港積出朝鮮米移出高는 百八十九萬一千四百八十一石이며 前年에比하면四十萬五千百六十一石의 約三割이增加하엿다는데 昭和六年度以來의最高記錄으로 特히玄米移出은非常한飛躍을뵈하야 昭和三年以後의積出統計는다음과갓다고한다

昭和三年度	八九一、七七九石
同 四年度	六六四、四七五
同 五年度	四五九、四六一
同 六年度	六八四、八四八
同 七年度	六七三、〇六二
同 八年度	三七六、四三〇
同 九年度	七四二、〇二〇

京城府內石炭 消費極減

京城府內의 石炭消費는例年府內各驛附近炭場으로부터 一日平均七百噸餘搬出되고잇섯스나 今年는氣溫關係로 例年의六割에도 未達하는狀態로 此狀態로서는 今年의京城府內의 石炭消費는極減할模樣이다

光熙門外住宅地 五月頃分讓開始

朝鮮都市經營에서는 [illegible]獎忠壇兩住宅地의 整地分讓이 一段落되것과 東部市街地의躍進狀況에鑑하야 드듸어그라운드뒤 社有地一萬坪을 埋立整地하기로決定하고 今月末부터 三個月의工程으로 着工하기로되어 五月初에光熙門外住宅地로서 分讓을開始하기로되엇다

國際海運豫備會議

【倫敦十一日發聯合】國際海運豫備會議는 今月十四日부터倫敦에서열고파나마、英國、和蘭、印度日本其他의十六個國에서 代表가出席키로되엇는데 日本代表로는齋藤日本郵船會社 倫敦支店長이出席할터이라고

遠洋漁業獎勵로 水産保護監視船

總督府에서新造準備

總督府는 遠洋漁業을獎勵코저水産保護監視船을 新造키로되야明十年度豫算에 計上要求한바建造費三十萬圓도 無修正으로豫算閣議를通過하엿슴으로 總督府水産課에서는 豫算確定을기다려日本內地一流造船所에 注文을하기爲하야그準備를進行中이다

이保護監視船의 活躍範圍는恒常領海問題로 紛議가생기는沿海州를中心으로하고 漁期에맘아서西朝鮮에도 廻航、東、黃海에도돌豫定이라고한다

元山漁組水揚高

昨年中百八萬八千餘圓 明太大豊漁로好況

【元山】昭和九年中 元山漁業組合水揚高는 百八萬八千六十三圓六十六錢이라는바 昭和八年度同組合水揚高 百萬七千六十圓三十四錢에 比하야八萬一千三圓三十二錢의 增加를 보이고 잇다한다 그까닭은 九年度에 잇서서는 元山稀有의明太豊漁를 본關係라고한다

多獅島臨港線은 十年度는無補助

王子製紙中心으로 設立計畫中의多獅島臨港鐵道는드듸어 近日中에正式認可를보아 解氷期를待하야着工하기로決定하얏스나私鐵補助令에依한 配當補助는今議會에提出되는總督府豫算案에 計上되지안허 昭和十年度는補助金은交附되지안키로되엇다

昨年度各港貿易 最高記錄을示

二億六千八百萬圓巨額

【釜山】昭和九年度釜山港貿易總計는 二億六千八百萬圓의巨額에達하엿는데 昭和八年에比較하면 五千萬圓이란 飛躍的激增을呈하야 昭和三年度의二億四千餘萬圓의最高記錄에 對比하야더욱三千萬圓을超越하고 非常한躍進을보여주는 釜山貿易活況은今年度에는 三億萬圓突破도無難期待되리라고하며 日滿物資의中繼港의好調는 그前途가가장囑望된다고한다

移出入貿易額 一千七百九十餘萬圓

【元山】昭和九年中元山港對日本內地貿易額은

移出	五、五二六、六九五圓
移入	一二、四四五、六六八圓
合計	一七、九七一、三六三圓

이라는바 이것을 昭和八年度에比하여보면 移出 六十萬五百五十七圓 移入 百六十八萬三千五百七十一圓 合計 二百二十八萬二千五百七十一圓의大增加를 보이고잇다한다

開港以來로初有

一億八千九百萬圓突破

【仁川】仁川의貿易額은昨年度의總額이 一億八千九百萬圓에達하얏다는바 昨年에는特히鑛業熱의膨脹을따라 各種의鑛石이移出되엇다는데 그中에는鐵鑛石等이 最高位를占하얏다는바同記錄은開港以來의 最高位라한다

全朝鮮手形交換 七億二千餘萬圓

比前年同期一億四千萬餘圓增 昨年下半期中狀況

【京城手形交換所調査】昨年下半期中朝鮮內手形交換高는 百三十五萬五千五百九十七枚七億二千三百九十四萬六千餘萬圓으로 前年上半期에比하야 枚數十四萬三千二百三十四枚 金額六千三百四萬餘圓 前年同期에比하야 枚數十三萬六千三百五十九枚、金額一億四千五百六十四萬三千餘圓의 激增이엇는데 各手形交換所別은 알에와갓다 (以下單位千圓)

	九年下半期	比前年同期增
京城	[illegible]	[illegible]
仁川	[illegible]	[illegible]
釜山	[illegible]	[illegible]
平壤	[illegible]	[illegible]
元山	[illegible]	[illegible]
大邱	[illegible]	[illegible]
木浦	[illegible]	[illegible]
群山	[illegible]	[illegible]
鎭南浦	[illegible]	[illegible]
計	[illegible]	[illegible]

滿洲舊幣回收 九割五分四厘

【新京電話聯合】滿洲中央銀行에서回收의舊紙幣는其後順調로進行되어 八日現在에一億三千五百八十八萬七千五百四十四圓二十七錢의回收를맛치어 總額에對한九割五分四厘로今年六月까지의期限에는 充分히回收할수잇다고當局에서는 樂觀하고잇다

全朝鮮郵便貯金

預金人員、預金總額이 모다增加 (十二月末現在)

全朝鮮郵便貯金十二月末現在의預入人員은 三百十二萬四千七百五十四人預金總額四千六百六十七萬二千八百十三圓으로 前年同期에比하야預入人員에잇서 一割五分預金總額에잇서 一割을모다增加하얏다

南阿通商使節

日本과貿易調整要望

【東京電話聯合】南阿聯邦政府의通商親交使節로 東亞市場開拓調査를兼하야 使命을帶하고渡日한 二十九日日本에온南阿聯邦通商使節부레난氏는 十一日午後外務省의來栖通商局長을 訪問하고

日本의 出超에依하야片貿易을依然維持하고잇는 日本南阿貿易의 現狀打開가南阿聯邦一般의切實한希望이다最近南阿聯邦에서는日本에對하야一時排日的傾向조차濃厚하얏스나南阿의人心은極히親日的으로轉向하야日

外國旅行한後、本國으로歸還하야貿易促興方策에關하야 意見書를南阿政府에提出하기로되엇다

鐵道上旬荷動

一月上旬中의 鐵道局線貨物發送數量은 合計十五萬七千九百九十噸으로前年同月에比하야 二萬七千五十噸의增加이다

綿羊獎勵事務 協議會의指示 (一)

이번開催된綿羊獎勵事務協議會에서의 農林局의指示內容은如左하다

一、地方綿羊獎勵計畫樹立件

綿羊獎勵計畫遂行함에는地方에서도 이에順應하야 適切한獎勵計畫을樹立할必要가잇는바 그內容은 地方의實情에即하야實行이可能하고도 具體的으로明瞭한이必要함은 勿論이오 本事業은羊毛自給과 農業經營改善地方農村의 振興을根本義로하는 重要國策의 一일으로써 이에要하는經費와如何한 國費補助만에 委치말고 地方에서도 道費農會經費等으로서極力이것의 捻出에努力하야 積極的方針下에 編成할것이다 一旦計畫이確立된後는이것을鐵則으로서 將來如何한障碍에遭遇하야도突破할 意氣와決意로써遂行할것

二、獎勵品種에關한件

코리데ール種은 他의品種에比較하야風土에對한適應性이强하고 粗惡한飼養管理에堪되며 蕃殖力이大하고 肉生産이 豊富하야 朝鮮의 實情에 가장 適應할뿐더러이生産羊毛는 纖細치안타하드라도 晴好에合致하는바이다 即品種의特性、羊毛工業界의現況、朝鮮農家의飼育經濟關係等을 充分히考察하야 이를獎勵品種으로決定한것으로 日本內地에잇서서도近年이飼育數量顯著히 增加하야이미總數의三割을 超過하는現況이다 本來他에도適當品種이업는것은아니나 부질업시品種의多岐에亘함은農家로하야금 選擇을困難케할뿐더러 飼育管理及、生産物處理上 亦是不利한點이 不少함으로 朝鮮에서는 어데까지든지本種의 純粹蕃殖에依하야 增殖을圖할方針을取하야 今後他品種의輸移入은 이를그만두는同時에旣存의他品種中메리노ー種以外에對하야서는 當分本種에依하야改良을圖함은 可하나 漸次코리데ール種以外는 淘汰함으로써品種의單純統一을期할것

三、種羊의配給에關한件

總督府種羊場은 原種羊의生産을圖하고 原則으로는第一次配給機關인民間種羊牧場(東拓)에 種羊의無償配付를行하기로함 民間種羊牧場에잇서서는 自家의生産羊을直接農家에分讓又는預託시키고道又는農會로하야금 此間에介在하야第二次配給機關으로 民間種羊牧場으로부터 種羊의有償配付를바더 이를農家에預託시키는方法을取함이便宜且有効하다고思料함

그리고 此種의配給機關으로서小牧場을經營할수잇스면 種羊의配給을一層圓滑케할것이며 右小牧場에對하야서는 總督府種羊場으로부터 條件가잇스면 種羊의無償配付를行할것 故로今後本計畫의進展에伴하야 地方에서漸次道又는 農會에서 小牧場의 設置가 必要할것임으로 미리 이適地의調査에努力함이 隨時이實現에支障이 업게할것

四、綿羊預託에關한件

朝鮮農家의 現狀에잇서서는綿羊의飼育普及을 圖함은主로預託制度에依할것이다 그리고獎勵의當初에잇서서는 預託條件과가든것도될수록 單純하게하야써 農家로하야금 獎勵의念을이르키지안케하고도 될수록受託者에有利케하야經濟的으로 飼育熱을促進함이必要가잇다

五、獎勵地域의選定에關한件

綿羊獎勵地域은 當初는特히地方의農業狀態、飼料資源、生産處理及技術指導의 便否等을 考慮하야適地를選定할것 即相當한山作地方으로附近에 相當한草生地가잇고될수록交通이便利할이必要할 그리고 其地域內에잇서서는散漫的으로飼育케하지말고于先適當한部落을 指定하고熱心한農家를選定하며또中心人物을 養成하야恒常指導者로함이可함 또共同精神을 涵養하야 藥浴、生産物處理와가튼事業은 될수록 有利히行케하야써 當初의成績擧揚에努力하야獎勵의計畫進展을期할것

六、副業綿羊에關한件

副業綿羊飼育은 農家의餘剩勞力과無價値의農場生産飼料等利用하야 適當히이를經營하고 毛肉과羊肥에依하야 收入을擧할것임으로恒常勤勞精神을鼓吹하야 飼料의自家調辦에當케하고 飼養管理의徹底를期치안호면안될것 新規事業에잇서서는작곳하면 投機的으로되어 飼料를購入하야 自家의實力以上의飼養을圖하려는傾向이잇스나 經營하는것은 嚴히이를警戒하야 經營을主로하고于先極少數의預託에始作하야 生産된羊은 이를與賣치말고 漸次增飼하야 綿羊飼育의 基礎를鞏固에돌것이며 따라羊肥의增産과 利用에는 特히指導督勵를要할것 그리고 獎勵의當初綿羊飼育을 一層效果的으로함에는 蔬菜又는果樹栽培等과 關聯結合시킴에잇다 이는一面에잇서서 綿羊飼料를生産하고 他面에잇서羊肥를有効케함에依하는것임으로 地方의實情을調査하야 適當한經營樣式을考究하야 于先하기쉬운方法으로始作하야 漸次이進展을期할것

七、綿羊의特性研究利用에關한件

大體家畜의飼養에當하야서는 잘그特性을熟知하고 이飼養으로合理且經濟的으로함을要한 綿羊과가튼것은 他家畜에比하야 諸多의美點이잇서 잘이를利用할때는豫期以上의效果를擧할이 至難치안타例하면飼料로서는極히利用性이豊富하야잘多種類를攝取함으로粗飼料를主로하야 選擇의範圍가넓고도 牛馬와混牧하고 或은收穫跡地에내노아 飼養할수잇다또雜草의種子도 消化하야發芽力을일케함으로 方法이得宜하면 耕地의除草도 식힐수잇스나 一面에잇서서는 過牧에依하야 草生地의荒廢를 招來할念慮가업지안타 또放牧中均等히羊糞을撒布함으로勞치안코 耕地의肥培도圖할것이며 其他蕃殖育成管理等에關하야서도 二三羊特有의性質이잇슴으로 恒常此點에觀察硏究를 不怠할것이며 부질업시新規家畜이라하야 有害無益의手害를하지말고 綿羊의特性을利用하야어飼養을一層合理且經濟的으로함을要함

點◇燈◇養◇鷄

ー寡産期에産卵助成ー

李允秀

春期氣候가 溫暖하고 和風이부러오며 晝間太陽時間이길(長)때에는 어떠한寡産鷄를勿論하고盛産하는것이普通이다 다시말하면年産十卵未滿의野鳥도 春季에는産卵을함으로 더구나人工的으로改良을하야본 鷄類로말하면 盛産할것은 勿論이다 그러나春季가지나고 夏節이닥처오면 鷄自體도多少間 疲勞하야지고 氣候가炎熱함으로 內外部寄生虫이發生하야 鷄體에는炎熱에 困難을밧고 夜間에는 『와구모』모기等의襲來로 安眠치못함으로 鷄體는自然疲勞하게된다 春季盛産의影響으로 生理的疲勞와 寄生虫의襲來로因한 外部的條件과 또는夏節의霖雨는 鷄舍內外의濕氣過多로因하야 運動場은勿論이요舍內에도濕氣가 漲溢하게됨으로鷄에對한 여러가지條件이 不適하게되는까닭에 夏節이지나고初秋가되면 換羽를始作하게되고産卵이減少되며 二割乃至三割로低下하게되다 그러함으로卵價가暴騰하야 春季卵價의倍以上으로昂騰하지만은 産卵이極度로減少됨으로 도리혀收支가맛지못하게되는

그러나 春季에는 如何한關係로盛産하고 秋節에는如何한關係로減少하는가를 생각하야보면 第一로해가짧바저 飼料를攝取함이春季에比하야 減少함으로 鷄舍內에電燈或은『람푸』等點燈하야太陽時間을延長시키고 給餌를一日三回給與하든것을 一回를增加하야舍內에서給與하야養分의攝取를增加케하면 換羽가 翌年春期까지延期되고 産卵이春期와갓치 盛産하게되든다

點燈의時期는 여러가지環境에뜨라 一定치아니하나 大槪八月上旬頃을 適期라할수잇스니 寡産鷄는八月上、中旬서부터換羽하기始作함으로 換羽開始前에 點燈함을要한다 그리고鷄의年齡에따라 不同할지니 若雌(一才鷄)도亦是 春季에 換羽키된으로 點燈으로 防止할수잇스나 若雌는鷄雛가二歲、三歲鷄에比하야 完成이되지못한關係로 點燈의結果로因하야 廢鷄가多數히發生할念慮가잇슴으로 大槪는二歲鷄에 點燈하는것이 合理的이라할수잇다

點燈時間에對하야는 原則上으로論하면 春季에는日照時間이 十四時間以上이지만 春、冬에는十時間으로 短縮함으로 點燈時間을四時間으로함이 適當할것이며

最初點燈을 始作할때에는 二時間可량만 點燈을하고 約一週日後에 三時間 二週日後에 四時間으로하야 漸次로增加할것이니鷄의生活에 急激한變動이업도록함이요 廢燈은 翌年 春季盛産期에하되 亦是點燈과가티 漸次로短縮할것이니 點燈 廢燈을勿論하고 될수잇스면 二週以上의時日內에서 漸次로조곰식 延長或은 短縮함이良好하다

點燈의方法이 여러가지잇스나大略 다음과가티 區別할수잇다

1、早朝點燈
2、早夕點燈
3、朝夕點燈
4、夜中給餌時만의點燈
5、終夜點燈

點燈의方法을 以上과가티區別할수잇스며 各各特徵이잇는反面缺點이잇슴으로 周圍環境의如何에따라 有利한方法을 採用할것이다 다음에各其方法을 簡單히說明코저함

一、早朝點燈

鷄의習性은 夕陽에일즉이就寢하고 早朝에亦是일즉이 이러나는것임으로 그習性을 利用하야給餌하는것임으로 여러가지方法中에 第一合理하다고할수잇스나管理者가 三、四個月間은 每日午前二、三時頃에 起床하게되므로管理上不便이잇는것이나 鷄自體에잇서는 早朝點燈의結果가 第一良好하다 電燈을 自動的으로點滅하는 自動點滅器가 잇슴으로 早朝에 給與할 飼料를 미리 鷄舍內에 주어두고 時計裝置의自動點滅器를使用하야 目的을達하는方式이잇스나 亦是管理者가 起床하야給餌함이 成績에關係가甚大한것이잇다

二、早夕點燈

夕陽日暮時가되면 鷄群이全部舍內로드리가 就寢할目的으로棲架에올으는것이다 棲架에올라가기前에 點燈을하면 依然히舍內에서 놀고잇슴으로 夜九、十時頃에給餌하면 全部가晝間과갓치업시 飮食하며 全部棲架로 올라가는것이나 萬一 올라가지아니한것이잇스면 電燈을끈後에棲中電燈이나或은 一燭光의小球를켜주면 全部棲架로올라가게되다

三、朝夕點燈

아침과 저녁두時期에點燈하는方法이니 管理上努力이二倍가될으로 多少의不便이잇스나 産卵率은增加하다고할수잇다

四、夜中給餌時만의點燈

이方法은夜間給餌할때에만 點燈하고給餌하는것이니 처음에는棲架에서 내려오지아니하나 習慣이되면 全群이點燈을하면 내려와서豚食하며 給餌三十分可量이면 다시 棲架로올로간다 普通採用하는方法은아니나 電燈設備가업는 農村이나山間地方에서는利用할만한것이다

五、終夜點燈

産卵率에對하야는 여러가지方法中에 第一良好하다고할수잇스나鷄의安眠에多少間 關係가됨으로廢鷄가多數히發生할 念慮가잇슴으로 三才鷄갓흔 老鷄에게 利用하야 淘汰의目的으로 點燈함도無關하다 그러나 理論과가티廢鷄가그다지多數히는 發生치아니함으로 亦是一般的으로 利用하는方法이다

點燈의光度는 可及的太陽光線에近似한燭光이면 理想的이라하겟스나 經濟的으로보아 高度의燭光은 料金의高貴를 意味함으로最少限度로 鷄의運動과攝食에支障이업슬만한程度로할것이니四坪鷄舍에二十와트의電燈과萬一람푸라하면八分心 一燈이나或은 五分芯二燈이면 充分할것이니 同一한燭光을使用함에도 一個의大光力보다도二個以上의小光力이 使用價値가優良하다

旅客은晝間에 貨物은夜間에

取扱時間延長、圓滑迅速圖謀 鐵道局의輸送方針

未曾有의貨物激增을 나타내인昨年中의 鐵道運輸를보고鐵道局에서는 이圓滑한運輸의方法으로貨車增車計畫을비롯하야 對策을考究中이든바 이번旅客은晝間에貨物은 夜間에로할輸送方針을決定하고 從來貨物列車의 臨時運轉도大槪晝間에하는것을 今後는할수잇는대로 夜間에

集中 運轉키로되야 各驛의貨物受託取扱도 現行의 午後四時를 다시夜間까지 延長取扱을開始키로되엇다 그러나 貨物의集散狀況에依하야 그取扱時間은各驛도 一定치안코 主要驛에서는午後九時 또는十時頃까지 引受取扱케할豫定으로써 各鐵道事務所에서 各各所定時間을決定할터인데 이와가티夜間에 取扱한貨物은 卽日夜間中에發送하야目的地에는 翌日午前中에到着하고곳 同日晝間中에

配達 케하야 現在와가티晝間에引受하야도 午後가되면 거의發送은翌日로너머가게되다午前中에引受發送되드래도到着은夜間이됨으로到着驛에一夜를 지내지안흘수업는 不便을避케된다또貨物發送引受에際하야 大貨物은現在荷主로부터 運送狀을徵收하야貨物內容의明細書를 提出케하든바發送事務의簡便을圖키爲하야이런運送狀의

徵收 를廢止하고 普通小荷物과가튼內容表記또는口頭로써引受케하기로하고小口扱及能拔貨物에限하야驛構內에搬入한것은그때마다 即時受託키로되엿는데이結果 荷主側이바들利便은 甚大한同時에 鐵道運輸의圓滑과迅速에도 効果가잇슬것으로

豫期 하는모양이다 右改正取扱은 鐵道局에서 이미各鐵道事務所에通達하엿슴으로 各事務所管內에서 準備가되는대로實施할터인데 釜山鐵道事務所管內는벌서二月頃부터實施케될모양이라고한다

朝鮮保險業令

日本現行法대로施行

朝鮮保險業令(制令案)은 總督府商工課가 主體로되어 遞信局에參考意見을求하야 愼重立案에當하고잇스든데生命保險界의爭奪戰의去益激烈하게되는火災保險界도料率問題等으로相當한紛糾가잇서現行程度의 監督權의 發動으로는充分치안흔點이더러 保險界의情勢가急速히公布할必要를要求하게되엿슴으로商工課에서는 日本內地保險業法을 그대로朝鮮에 施行하기로決意하고이미成案도作成되엿슴으로 近近審議室에 廻附하야三月까지에 公布하기로되엿다 그리고가장 弊害가甚한保險勸誘員의取締는 本令과 分離식혀保險募集取締規則(府令案)으로 制定하야 本令에先行하야發布할 豫定인데 保險外交員登錄制度로 認可證을 所持치안흐면 保險勸誘는못하게할豫定이다

副業産品時勢週報

朝鮮副業協會調査

京城 (一月八日)

◇菜蔬類

고구마	一貫	[illegible]
토란	同	[illegible]
馬鈴薯 白	同	[illegible]
同 赤	同	[illegible]
人蔘	同	[illegible]
외 朝鮮産	百個	[illegible]
외 土産	同	[illegible]
수박 臺灣	一貫	[illegible]
同 朝鮮産	同	[illegible]
茄子 溫室	百個	[illegible]
일년감	一貫	[illegible]
靑葱	同	[illegible]
쑥갓	同	[illegible]
양상치	同	[illegible]
미나리	十把	[illegible]
蓮根 土産	一貫	[illegible]
生薑 大	同	[illegible]
同 小	同	[illegible]
마늘	百個	[illegible]
南瓜	同	[illegible]

◇果實類

苹果 國光	四貫	[illegible]
同 紅玉	同	[illegible]
同 倭錦	同	[illegible]
梨 早生赤 朝鮮産	三貫 五百匁	[illegible]
同 今村秋	同	[illegible]
同 晩三吉	同	[illegible]
柿	四貫	[illegible]
葡萄	三貫	[illegible]
蜜柑	[illegible]	[illegible]
栗	一斗	[illegible]
잣	一石	[illegible]
실백	一斗	[illegible]
胡桃	一石	[illegible]
銀杏	一斗	[illegible]
苦椒 朝鮮	百斤	[illegible]
苦椒가루	同	[illegible]
실고추	同	[illegible]
大棗 中國産	百斤	[illegible]
同 朝鮮産	同	[illegible]
乾蓮根	一斗	[illegible]

◇家畜類

生鷄 雌	百匁	[illegible]
同 雄	同	[illegible]
生豚	一貫	[illegible]
生兎 白 五百匁以上	[illegible]	[illegible]
同 雌	同	[illegible]
鷄卵	一貫	[illegible]
同	百個	[illegible]
四季鳥卵	同	[illegible]
鶩卵	十個	[illegible]

◇毛皮類

앙고라兎毛 三吋半以上	一封度	[illegible]
同 三吋以上	同	[illegible]
同 二吋半以上	同	[illegible]
同 二吋以上	同	[illegible]
同 一吋半以上	同	[illegible]
同 一吋以上	同	[illegible]
同 梳毛	同	[illegible]
同 펠트	同	[illegible]
레ㅡ兎기스皮	一枚	[illegible]
豚 胴毛	百斤	[illegible]

◇購買品

蠶蛹粕	一〇貫	[illegible]
成鷄用配合飼	五斗	[illegible]
育雛用	同	[illegible]
中雛用	同	[illegible]
麩	一〇〇斤	[illegible]
玉蜀黍 粉碎九一斤	[illegible]	[illegible]
同 中割	同	[illegible]
同 粉	同	[illegible]
高粱	百斤	[illegible]
同 粉碎九一斤	[illegible]	[illegible]
鷄虫用粉	二폰드	[illegible]
魚粉 〆粕	十貫	[illegible]
糠	八五斤	[illegible]
蠣殼	百斤	[illegible]

◇養鷄用鐵網

三尺幅 二寸目	百尺	[illegible]
三尺幅 一寸半目	同	[illegible]
三尺幅 一寸目	同	[illegible]
三尺幅 五分目	同	[illegible]
四尺幅 二寸目	百尺	[illegible]
四尺幅 一寸半目	同	[illegible]
四尺幅 一寸	同	[illegible]

◇其他副業品

麥稈眞田 上	一反	[illegible]
同 中	同	[illegible]
同 下	同	[illegible]
經木眞田	同	[illegible]
杞柳	一貫	[illegible]
藺草	同	[illegible]
栗虫巢	百斤	[illegible]
椎茸	一貫	[illegible]
切乾 서리말 리운무	同	[illegible]

◇川魚類

자라	一貫	[illegible]
붕어	同	[illegible]
미꾸리	同	[illegible]
가물치	同	[illegible]
메기	條	[illegible]
뱀장어	同	[illegible]
蝦	一升	[illegible]

暴風前夜

咸大勳 作 金熊超 畫

악마 (14)

실이월이십일밤——간도에도 눈은만히 나렷다. 크리스마스를 축하하려는 예배당종소리가 은은히 눈나리는 밤공기를 타고 성희방에까지 들려올때 성희는 멀리 고국을바라보면서 상사의 가장을 태우고잇섯다. 더구나 리철이가 대구로 나려간지도 열흘이나 되엿건만 웬심인지 아모소식도 업는것이 야속하여마음은 더욱애달펏다. 자긔는 이학긔말시험때문에 어제밤까지 석적고사를 하노라고 눈코뜰 사히가업서서 편지할 시간도업섯고 또한때는 그밤마다자저오는 북면청년때문에 마음이 어즈러워서편지를 못쓰기는 햇지만 당연히철에게서올 편지가 이즈음한장도 오지안는것은 편도 알라갑고 야속스러웟다.

그래서 성희는 꼭가야할 오늘밤 크리쓰마스 축하에도 가지 안코 우중중한 자긔방에 자리를 깔고서 피곤한 몸을 수일량으로 꾀병을하고 누어잇섯다!

『대구로 나려가서는 새로 부임한 곳이니깐 밧버서 그런게지!』

이러케 생각을 도리키어도 보앗스나 웬심인지 그런 리유만이 안인것 가텃다。아모래도무슨 딴일이 잇서서 편지를하지안는혼것가텃다그리하야 천리만리로리철은 자기를 버리고 다라난것만 갓텃다! 더구나 그 전날밤에 이상한 꿈을 꾸뒤부터는 리철이게서 편지오지안는것이 자긔를 버리고 다라만나는것것갓터서 가슴이 답답하엿다그러나 성희는 자긔의외인존 가운데손가락에끼인 금각석반은백금반지를 보고서는 겨우마음을 안정하엿다 그래서 그백금반지를 입에다대고서가비압게키쓰를 하엿다 그리고는 혼자중얼그렷다

『그럴리가 잇나! 이긔녀풍이 잇는데 그럴리가 잇나……나의 약혼자가 그럴리가 잇나?』

이러케 성희는마음을 도리키고서혼자 기뿐듯이 방그레 우섯다 … 그리고는 눈물천정으로보내엇다가 다시벽에 걸린 『모나리자』의그림으로 보내엿다。

리철이의 생일전날 본정『가구부지』파는집에가서 둘을 사가지고 하나는 리철이의 생일프레센트로 보내고 하나는 자긔가 가지고온 이긔녀할『모나리자』의그림! 일즉이 이태리의 화성(畵聖) 『레오나르도·다빈치』의그린 이 잇지못한 긔념품…….°

성희는 멀거니 정신을 일흔듯이『모나리자』를 바라보고잇다가 문득 그어느때인가 독일『로퍼스사』에서 『불바리』가만든『모나리자의실종』이란 영화를보든 그긔억이머리에떠올랏다…….

……

성희는 그영화의한장면을 생각하며 멀거니『모나리자』의 그림을 바라보고 잇슬때 문박게서 자긔를 부르는 소리가 눈보래소래에 석겨들리는것 갓햇다 성희는 깜짝놀라 정신을도리키고나서 귀를기우려낫다

『김선생! 김선생…….』

이러케자긔를부르는 소리가확실히 들렷는데 귀를기우리고어듸서 누가불럿는가 하고아모리애써들을려고하여도 아모소리도 들리지는안엇다 시게를보니 밤도깁흔열두시……밤은저윽히깁헛고 사방은 고요하다 이방중에 누가불럿슬가? 밤마다 차저오든 그북면 청년이 불럿는가? 열두시면 그청년 박게부를 사람이업는데 그청년도 성희가 그어느날 그청년을따라가려고 결심하엿든날부터 벌서열흘나마를 오지안는터이라 그청년이 다시차저 올리도 만무하리라고 생각하니 한편무서운생각도낫다。그러나 행여 그청년이 또다시차저왓는가하고 그청년이 와서두들기든 창잇는편으로갓다。그리고서 살그머니 그창문을 열어제첫다。창박게는아모것도업다。다만휜눈조각이 어두운밤에 소리업시나리고잇슬뿐이다『아……잘못드런게로구나……』하고 쓸쓸히 방안을 내여다보든성희는 힘업시 창을 닷고다시 자리로 돌어와 누엇다。

그때 또『김선생! 김선생!』하고 부르는소리가 어듸서인지 들리는것가텃다

『이거 웬일일가?』

이러케 성희는 자긔귀를 의심하면서 사방을 휘휘둘러보앗다 그리고서 귀에다온정신을 모호고서 자긔를 부르는 소리가어데서 나는지 들으려고 애를썻다 그때 안방문이 열리는소리가 나드니 얼마잇다 바깟대문여는소리가들렷다 아마도 누가박게서 차진모양이다